[illegible]郵局特准掛號立券按照總包特價寄送之新聞紙

The MinKao Daily News, Canton

星期五第一張第一版

廣州民國日報

中華民國廿三年六月十五日

社址廣州市光復中路七十九號

許可証審字第六十一號

有線電掛號柒捌弍伍
無線電掛號弍肆捌〇

電話 編輯部 壹壹捌弍〇
營業部 自動機 壹〇陸柒伍

新聞紙第叁肆叁伍號

今日出紙四張零售小洋五分

總理遺囑

余致力國民革命凡四十年其目的在求中國之自由平等積四十年之經驗深知欲達到此目的必須喚起民衆及聯合世界上以平等待我之民族共同奮鬥現在革命尚未成功凡我同志務須依照余所著建國方略建國大綱三民主義及第一次全國代表大會宣言繼續努力以求貫澈最近主張開國民會議及廢除不平等條約尤須於最短期間促其實現是所至囑

今日新聞提要

藏本尋獲後之日態度（一張三版）

贛匪高詠生潛逃溺斃（一張四版）

蔣中正昨日離贛返京（一張四版）

五省圍剿贛閩匪形勢（一張四版）

新華

今天起影

今天全國十影院同影漁光曲

聯華公司

青年導演 蔡楚生繼都會的早晨後又一巨構

偉大出品

金燄夫人 正牌皇后王人美得意之作

全部音樂
全部歌唱
配音巨片

今天放映本片之全國十大電影院

北平 真光戲院 平安戲院
天津 平安戲院 光明戲院
上海 金城戲院 北京戲院
漢口 光明戲院
南京 首都戲院
香港 中央戲院
廣州 新華戲院

注意

本院日前改良屋頂天花及增設新式抽氣機須搭架工作致觀衆視線間有被棚柱遮蔽現已工竣經將障礙物拆卸此後觀衆之視線保無障蔽之虞各界觀衆希爲注意

羅明佑 監製

蔡楚生 編劇導演

談瑛 湯天綉 王人美 韓蘭根 羅朋 主演

漁光曲

黑暗圍攏着醜惡的社會；
激動飛迸人海的狂瀾！
光明映射着艱苦的人羣；
引領指示偉大的前程！

漁光曲

雲兒飄在海空，
魚兒藏在水中。
早晨太陽晒漁網，
迎面吹過來大海風。
潮水昇，
浪花湧，
漁船兒飄飄各西東；
輕撒網，
緊拉繩，
烟霧裏辛苦等魚踪。
魚兒難捕租稅重，
捕魚人兒世世窮，
爺爺留下的破魚網，
小心再靠它過一冬。

不必用什麼大貢獻，大傑構，代表作，結晶品來讚美漁光曲，只計算這部影片，自從開拍到完成，共用了十八個月「四百四十七天」就可作此片精益求精的証據。

東海的漁船陣

曹操進兵赤壁八十三萬人馬的連環水寨，看來也沒有漁光曲的偉大，因爲曹操的連環水寨是在長江，漁光曲的漁船陣是在東洋大海。

滄海中漁民血淚語

有生離死別之慘
歡娛苦短別恨長
有葬身魚腹之恨
封侯未償作波臣
有祝融肆虐之苦
哭問蒼天何冷酷
有低徊欲絕之吟
一曲漁光寄幽情

都市中芸芸衆生相

三十載中：滄海桑田的變幻
波譎雲詭：驚神泣鬼的事蹟
悽絕人寰：辛酸澈骨的慘劇
詩情畫意：幽美絕倫的背景

（漁光之曲）悽凉悲壯 響遏行雲
（天籟之音）器和響逸 百樂諧鳴
（曲折之情）萬花繚亂 百戲雜陳
（輕妙之趣）雋永流麗 怡意諧情

五省圍剿贛匪形勢

薛岳談陳總司令決心剿匪

各軍分路部署三個月可肅清

六路軍迭克匪區積極辦理善後殘匪勢窮

北路剿匪軍第六路總指揮薛岳、此次由贛前線來、迭訪本省軍事領袖、商策軍事、至昨（十四）晨記者得與晤、記者首詢以此行任務、據答稱、兄弟此行返粵、並無特殊任務、蓋兄弟本爲粵人、離家鄉日久、且粵中軍事當局多屬舊時袍澤、特乘前方軍務稍暇、請假一月、返粵料理家務、并藉訪當年舊雨、順道訪謁陳總司令商洽今後贛中東南西北各路聯絡剿匪軍事、兄弟係於去月廿六日離龍崗軍次、取道南昌過滬、始由滬轉乘輪船南下、七日抵港、沿途并不勾留、於九日抵省、抵步適蔣委員伯誠亦南來抵省、兄弟以同寅關係、曾一度過訪談敘、始悉蔣委員係代表東路軍商洽聯絡剿匪軍事而來、抵省翌日即聯同訪謁陳總司令商談一切、談至此、記者復詢其訪謁陳總司令經過、薛謂當兄弟訪晤陳總司令商談今後贛中剿共軍事時、陳總司令曾表示決心戮力肅清贛匪、并擬就整個剿匪計劃、決於短期內殲滅赤氛、以兄弟個人意見、當此內憂外患交相煎迫時期、要攘外必先安內、然後整個民族才能安存、際玆共匪肆虐、塗毒生靈、一日不肅清、人民一日不能安居樂業、肅清共匪後、吾人則戮力一心、一德、一致對外、爲整個民族求生存、共赴國難、挽此狂瀾、故此次兄弟奉命率師入贛、決心肅清共匪、當不負人民之期望、本路軍（第六路）隸屬於北路顧總司令祝同、直屬第四五兩軍、另九十二三兩師、共七師兵力、担任一路、計自永豐以至籐田、沙溪、龍崗各匪區、均先後收復、目覩地方人民慘遭共匪之蹂躪、田園荒蕪廬舍爲墟、一種荒涼景象、慘不忍覩、查籐田沙溪兩地、曩昔爲商業薈萃之區、籐田農業甚豐、遍地田畝、自經共匪盤據後、大肆蹂躪、人民因敢怒而不敢言、當我軍先後克復籐田沙溪兩地、目覩籐田人民、少壯者散之四方、老者輾轉乎溝壑、祇剩殘弱者三四百人、鶉衣百結、鵠形菜色、顛沛流離、情狀極慘、尤以沙溪一地、昔爲學者歐陽修故鄉、全縣屋宇、被焚一空、變作瓦礫之場、最奇者、全縣人民逃徙淨盡、祇餘一垂斃之老嫗、迨至去月中旬、我軍收復廣昌、進克龍崗、該處頗險要、是役戰爭、至爲劇烈、該地亦即當年中路軍陳誠麾下師長張輝贊在此陣亡之地、我軍收復該處後、共匪即退集古龍崗、及寧都老巢、與我軍前哨陣線、相距九十里許、現我軍一方面聯絡中路軍陳誠、及東路軍蔣鼎文所屬第五路軍衛立煌等部、將寧都古龍崗兩匪區、取嚴密監視封鎖附近匪區經濟根、一方面積極辦理地方善後工作、以期恢復地方元氣、自我軍收復各地後、籐田沙溪龍崗各匪區民衆、均紛紛隨我軍遷回居住、現計籐田民衆遷回者、達五六萬人、沙溪民衆亦三萬餘人、人民每多缺乏居住之所、我軍特僱工暫時蓋搭茅房千餘座、爲人民居住、窮困者由我軍貸款民衆買牛耕種、訓練地方人民自衛能力、組織保衛團剷共團等團體、建築碉樓防匪、每三里許擇扼要地區建築碉樓兩座、并實行工兵築路、每營士兵担任三天築路工作、每星期內可築公路二三里、每築公路一里、即發給該營奬金二百元、以資鼓勵、現計由永豐公路以迄籐田沙溪龍崗、全線綿長數百里、交通極爲利便、其他關於興辦教育、發展農村經濟等、均在積極進行中、

◇—殘匪實力—◇

至於共匪實力、現僞紅軍司令朱德轄下、共有一、三、五、七、九共五個軍團、計第一軍團林彪、所屬僞第一二兩師、第三軍團彭德懷、所屬僞第四五六三師、第五軍團董振堂、所屬僞十三十五兩師、僞第七軍團蕭勁光、所屬僞第十九二十一二三師、僞第九軍團羅炳輝、所屬僞第三十四兩師、統計不足十萬人、槍械祇得半數、除第一九兩軍團在贛中諸役迭遭挫敗、實力損失過甚、第七軍團蕭勁光多屬收編土匪、脅迫民衆入伍者、全無戰鬥能力、其較爲强勁者、爲第三軍團彭德懷股、現共匪主力多麕聚於瑞金、甯都、古龍崗三老巢、爲三五七三軍團散聚之區、其餘會昌、雩都、興國等匪區、係匪軍總部直屬之僞廿二三模範等師及兩三個獨立團所在地、均無能爲缺乏戰鬥力、至散聚閩西長汀以及石城之共匪、係第一九兩軍團林彪羅炳輝兩股、共匪久被我軍經濟封鎖、已勢窮力蹙、兼之內部渙散、日形瓦解、月前僞第七軍團匪首蕭勁光、因失守黎川、失却其經濟重心、被其部屬扣留、電請匪首朱德處以極刑、其內部之傾軋渙散、概可想見、倘我各路軍合圍聚殲、則甯都瑞金古龍崗三個重要匪區、預料三個月內可全線覆沒、根本肅清、

◇—聯合圍剿—◇

現我軍剿共佈置、大致由本路軍（第六路）担任龍崗一路、第三路陳誠担任廣昌一路、現經與東路軍第五路衛立煌取得聯絡、担任一路挺進、南路軍則分兩路向會昌雩都夾攻前進、西路軍何健担任贛河西岸警戒堵截、共匪首尾受敵、雖困獸猶鬥、亦滅亡立待也、談至此、記者復叩以離省返贛行程、暨前第四軍長張發奎歸國消息、據稱、本人此次請假一月返粵、除往返航擱時間外、逗留粵中約一星期、即離粵動程返贛、主持前方軍事、至張發奎先生、自去年赴歐美考察軍事政治經濟、留歐將及一年、專心致力研求、最近已抵英國倫敦、想最短期內、未能歸國云云、

◇—王贊斌談—◇

記者旋復走訪四集團軍四十四師長王贊斌、談話如下、（記者問）余軍長返省、師長曾否會晤、（王氏答）業於十二日在東山敏園會晤、（問）貴師在前方部隊現推進何處、（答）現已推進沙溪一帶、嚴密佈防、（問）東南兩路軍聯絡近況若何、（答）東南兩路軍大部已取得聯絡、所缺者爲閩西龍巖右路之一小部份而已、若將該地克復、則東南兩路大軍、便可聯成一氣、（問）最近共匪主力麕聚何處、（答）大部殘匪匿集雩都建寧等地、會昌瑞金甚少（問）匪區現在情形如何、（答）匪區自我軍封鎖後、糧食械彈、日見缺乏、尤以食鹽爲最、現匪區內每一元僞銀劵、祇肆得食鹽二兩、仍不易買、匪軍竟將硝磺（卽製子彈之爆烈品）作爲食鹽（因硝磺含有鹽質）無異飲鴆止渴、匪區民衆不食鹽者有數月之久、皆露鵠形菜色、輾轉溝壑者不知凡幾、（問）第二期總攻匪區計劃、何時實行、（答）第二期剿匪軍事、一俟商榷後、卽行開展、（問）師長有定期返防否、（答）約在三兩日間云、

蔣中正昨日離贛返京

參加中央軍校成立十週年紀念會

昨乘永綏艦東下約今日可抵南京

（十四日南京專電）福特機十四日下午二時四十分載勵志社職員一人由贛抵京、朱培德林蔚等以爲蔣來、赴機場歡迎、警士亦戒衛、機降後、始知蔣委員長在牯嶺謁林主席後、於十四日下午一時在牯嶺東南十餘里之星子縣、乘永綏艦隨帶衛侍東下、是否停留、難斷、但十五日午前必可抵京、軍校及各界之歡迎標語已滿佈街中、（又路透社南京電）據訊、蔣介石今晨乘軍艦由潯啓程回京、約今晚深夜可以抵步、又另一消息、蔣已在蕪湖登陸轉乘車返京、此說若確、今晚八時卽可到京、但此訊未經官方證實、（又南京專電）十六日爲總理蒙難十二週年紀念、中央黨部因適爲軍校成立十年大會、決定在軍校聯合舉行、除推蔣任報告、并於十四日通知部內科長以上於是日六時齊集軍校參加、（又電）宋子文定十四日晚由滬乘車晉京、將訪中樞各要人、并處理會務、（又電）中央軍校成立十週年紀念會、定十六日十七日在該校舉行、屆時蔣委長及汪院長均將親臨訓話、參加盛會、并舉行閱兵典禮、該校十期畢業生代表均陸續抵京、又該校十四日舉行總檢閱、全校學生練習分列式及閱兵式、

考察經過

實陳談

（十四日南京專電）實部陳部長公博十三日夜十一時由滬抵京、十四日對記者談考察南洋經過、謂此次經過安南、馬來半島、印度、菲島等廿餘處、我對菲貿易尙佳、馬來半島對華貿易亦屬平衡、星加披排華風潮已成過去、現錫價穩定、又歡迎華僑前往、爪哇糖產輸入我國不少、而我國貨物輸入該地者、數字僅佔第十一位、已與該地政府磋商一交換數量俟研究後再決定、陳加庚廠、政府本擬撥卅萬助其復業、惟該廠尙多困難、暫難復工、南洋華僑生活除包工外爲大資本商人、其餘百分之七十五均中小商人、殊難維持生活、本人考察所得、擬請專家研究整理、以資改進我對南洋貿易云、

民運會四次會

（十四日南京專電）全國民運討論會、十四日晨開審查會、下午開四次大會、到代表五十餘人、傳汝霖主席、首由葉楚傖致訓、申述民運應注意適應民衆需要、旋主席介紹馬寅初說明嚴禁有奬儲蓄案之理由、最後共通過要案二十餘起、五時半散會、十五日晨開五次會、下午開六次會、四時閉幕、（又電）中委王陸一患流行感冒、加惡性瘧疾、現已稍愈、但仍須休息、

安陸縣長免職

（十四日南京專電）監察委員姚雨平舉劾鄂安陸縣長呂學楷、擅加田賦、廢弛烟禁、濫用刑訊、縱屬勒索一案、中懲會議決呂免職、並停止任用二年、

籌設海軍大學

尙無經費實現

（十四日南京專電）海長陳紹寬十四日談、海軍大學之設立計劃、二年前本部已擬好、因無經費未實現、到此案猶在中政會審查討論中、下半年可望籌設、但外傳七月一日開學說不確

普考及格人員

於一星期後分發

（十四日南京專電）銓敘部息、大學畢業生及曾任小學校長、中學教員一年以上之普考及格人員、均以實授委任、於一星期後分發、

關庫劵換新劵

展期至本年底止

（十四日南京專電）財政部十四日布告、將十九年關稅短期庫劵調換新劵、日期展至本年底止、

考選會決議案

（十四日南京專電）考選會十四日開一二四次會、決議要案如次（一）謝健等審查司法部准咨擬定首都承審員考試日期及地點、並檢送承審員訓練班章程草案、請查照案、報告書業決議照審查報告修正通過、（二）張默君等議覆考銓會議關于候選人員考試提案案報告書並附送陳念中等建議案案、決議、候選人員考試原則、採用陳念中建議之第二種辦法、仍交第一組擬提案大綱、

俄飛機到海蘭泡

十八架均重爆炸機

日俄軍事準備益亟

（十四日天津專電）海蘭泡七日到蘇聯機十八架、均重爆炸水陸兩用機、八日又有六架結隊飛至黑河、盤旋二十分鐘始去、（又北平專電）某外國武官談、日俄軍事準備益趨積極、雙方調集兵力已達數十萬人、

高匪詠生斃命

潛逃墜落山澗溺斃

確認屍身梟首示衆

（十四日漢口專電）竄據鄂贛邊區之僞十六師師長高匪詠生、經我岳陶兩各師窮追痛剿、竄至全豐之山下屋、爲我修水保衛團擒獲、已誌昨報、頃總部復接岳師長興賢十一日酉刻電稱、高匪詠生前被修水保衛團搶獲後、乘機潛逃、墮落山澗、當時溺斃、十日其屍身被山水冲出、經各方確認後、由岳師文副旅長將該匪首級梟下示衆、渠魁就戮、人心大快云云、（又漢口專電）三省總部十二日電、蕭之楚對該部陣亡團附孫文斌、營長石斌卿、各給䘏千元、其餘傷亡官兵候補具書表、再行核辦、（又南昌專電）行營令剿匪十省省府、任用縣長應寬以任期、嚴其職責、試署期內、並應隨時嚴加考核、最低限度任期一年之中、對於編查保甲戶口、辦理民團自衛、查丈土地、建築公路、與辦水利等項要政、能勝任而有成績者、乃予呈請實授、

台督秘密召開對岸會議

（十四日南京專電）南京外人消息、台督爲掩飾中外視聽、已秘密開對岸會議、對侵略華南步驟已有決定、

贛召保安會議

定今日開幕

（十四日南昌專電）贛省保安會議十五日開幕、各區派保安副司令來省出席、全部人員十四日到齊、

財孔接見記者

（十四日上海專電）孔祥熙十四日晨到滬、十時半在邸接見新聞界、首謂蔣委員長定十五日乘艦由行營返京、參加中央軍校十週紀念典禮、是否赴杭、則未有所聞、次謂九一八後、私貨之轉輸華北傾銷、或裝帆船運往魯、閩、粵各省、每年走私約達二三千萬、財部現擬在華北及魯、閩、粵添設關卡、並向江南造船所定造砲艦十二艘、巡查沿海口岸、嚴防走私、現已完成六艘、其餘六艘下月可竣工、末謂前晤黃郛、黃決在滬稍憩、

日本移民方案

經關東軍移民部長擬定

計劃廿年移民一百萬戶

（十四日南京專電）日本蓄捲東北之野心益熾、關東軍特務部梅谷移民部長、已擬定移民具體方案、向日拓務大藏二省及關係方面會商方案、內容（一）日僞會辦公司定資本二千萬元各負其半、（二）以二十年計劃移民一百萬戶移住呼海齊克等路沿線、集中於三省之東北部、（三）每戶以三名爲單位、（四）每戶各補助四千元、（又北平專電）日滿金融統制原則的協定已成立、（一）僞國公司法中設特別稅、（二）許僞國以日元爲資本設立公司、（二）修改僞國商法、使內容與日商法同、（三）設法增加關東州內僞國幣流通、該原則實行、日投資僞滿極便利、經濟統制聯絡愈緊密、

五省市交通會

昨在經委會舉行

（十四日南京專電）五省市交通委員七次常會、十四日上午九時在經委會舉行、由趙祖康主席、報告執行上次議決案情形、繼由各省市委員報告各省市執行議決案情形、討論提案後、由主席指定各組審查委員、分別審查、至午散會、午後開審查會、預定開會三天、十六日午後閉幕、

時人行蹤

（十四日南京專電）交部前派楊子毅赴濟青烟各地視察電政、十四日已事畢返京、（又上海專電）宋子文、楊德昭、周象賢十四十一時夜車入京、（又電）第五屆航空測量家國際會議、定七月十八日至廿二日在倫敦舉行、參謀本部派曾健參加、曾於十三日由京到滬、候輪放洋、（又電）兩路招待滬各業領袖赴平參觀鐵路展覽會一行十二人、定十五日晚由滬啓程北上、（又北平專電）何應欽十四日晚六時假行轅歡宴王靜國、趙承綬、王

定十四晚十一時乘平漢車赴石莊、轉晉謁閻報告南下經過、（又漢口專電）衛生署長劉瑞恒來漢視察軍醫院、及其他醫院殘廢院、十五日赴湘規劃湘省衛生事宜、在湘留一日、卽過漢返京、

國勞會昨開會

（路透社十四日日內瓦電）國際勞工會議今日開會、中國代表李秉衡（譯音）演說、詳述滬租界當局阻止中國政府在公共租界內施行一九二九年工廠法、實行檢查租界內各工廠、謂租界當局拒絕准許中國檢查員檢查及改善租界內各工廠之狀况、此實屬怪事、蓋租界亦在中國領土上、中國政府進行築路計劃（二年計劃）以解決失業問題、中國政府已完成數項實業發展計劃、開辦四大工廠、規模極廣云、

法國停付戰債

已正式照會美國

（路透社十四日巴黎電）法政府向美政府送達照會、內容極簡單、文長僅二百字、表示法國不能償付本年六月到期應付之戰債一四一、〇〇〇、〇〇〇金元、

美工潮將爆發

（路透社十四日畢特斯堡電）政府及全國工商界對鋼鐵業工潮異常焦慮、均盼在最後數分鐘能避免四十餘萬鋼鐵工人之總罷工、今晨鋼鐵錫工人代表紛紛抵此參加聯席會議、對能工議案作最後之取決、工會首領聲稱、鋼鐵錫工人四十萬中十餘萬人已表示準備實行罷工、將使各鋼鐵廠完全停頓、但穩健首領則仍努力謀商安協辦法以避免能工云、（又路透社華盛頓電）羅斯福總統現向國會要求特別權限、應付鋼鐵罷工、政府正草擬應付工潮法案日間卽可脫稿云、

暹王后將遊德

（柏林十四日哈瓦斯電）暹羅公使館發表消息、謂國王偕后定於七月二日至廿五日遊歷德國云、

駐美日使向羅斯福辭行

（華盛頓十四日哈瓦斯電）日本駐美大使本月廿六日請假返國體夏、本日特赴白宮向羅總統辭行、

國府命令

（十四日南京專電）國府十四日令

玆制定陸海空軍軍籍條例公布之、此令、

德宣布延期還債

由七月一日起延期六月

瑞人極關懷德經濟狀況

（路透社十四日柏林電）德國銀行宣布由七月一日起、完全延期還款六個月、此辦法涉及多斯及楊格斯債款云、（又柏林哈瓦斯電）瑞士巴斯爾城（卽國際清償銀行所在地）人士、對于德國經濟及財政狀況之發展情形、留神視察、據熟悉德國情形之若干人士言、德國行將宣布外債本息全部停付、蓋各債權國態度軟弱、實有以致之、最近柏林債務會議結果、德國提議外債本息百分之四十、用現款償付、各債權國代表除荷蘭及瑞士而外、似皆準備接受、但須知卽此百分之四十之最低限度、亦無確實担保、則以德國中央銀行總裁沙赫特儘可操縱馬克行市、任意造成一種局勢、以證明德國無力付款故也、一般人士切實聲明、一年以來、德國在各國市場上以低價收回德國債劵之數目、達十萬萬馬克之鉅、故德國實業所負債務、可謂業已卸脫、一旦馬克價值貶低、卽可恢復活動、而失業問題、亦可隨之解決云、

粵湘邊匪

再被擊潰

湘粵邊匪月前竄擾坪石附近、經獨三師第一團長陳伯英、派出所部第一營長韓建勛率隊馳剿、將之擊潰、尙餘零星殘匪、散匪於粵湘邊界、亦經陳氏於日前親赴宜章、與湘省剿匪部隊長官、商決協剿辦法、決雙方派隊搜索夾擊、以期早日肅清、十一日駐坪石之韓營、忽據探報、謂有湘殘匪百餘人、各持槍械、竄經樂昌縣屬皈塘附近三中塘一帶地方、企圖擾亂、該韓營長據報後、連日親率所部、四出馳剿、惟該匪聞風、卽向湘邊方面狼狽潰竄、韓氏現仍督隊跟踪追剿、並請湘省邊境駐軍堵擊、以期根本肅清、

短評　一幕滑稽劇

日人自殺之風甚盛，而自殺之道亦甚多。有躍千仞之巖以自殺者，有持刀剖腹以自殺者。然入深林窮谷，偃臥樹下，冀虎狼之吞噬而自殺者，則頗罕聞，有之，其日前駐京日本副領事藏本氏之所爲乎！

藏本之失蹤也，日人故意張大其辭，嚴重其事，責言叠至，軍艦紛來，聲勢洶洶，大有欲乘機造成軍隊登陸，佔據首都之局面。我中央政府亦畏葸性成，一得通知之訊，卽震懾莫知所措。軍警動員，大搜三日。結果，則爲一幕自殺未遂之滑稽劇。所幸者，虎狼有知，能禮外賓；不然，我中央要人或又將再議遷都，謀『長期抵抗矣』！

日人之借題發揮無理取鬧，自屬卑劣可鄙。我中央之不識大體，輒露窮態，亦復可憐。夫外國使領之失蹤，如無確切被擄或被害之證據，則日人固不應對我有所要求或抗議，我方亦不必庸人自擾，過事張皇。乃一則多方恐嚇，一則示人怯懦。在彼進此退，人强我弱之情境中，遂以一件不明不白之小事，引起緊張危急之形勢。誠令人欲哭無淚矣。

今藏本歸來，首都無恙。中央要人，自可安枕，各地軍警，則或從此多事。外國公使領事之一行一動，遠而越埠旅行，近而郊外散步，皆非有我國軍警爲之隨身保護不可矣。我軍警不將忙煞耶！不然，又有何道以避免此等嬌貴來賓之不突生厭世自裁之想耶。

社論　紀念本報十一週年

日居月諸，流光如駛，彈指間而本報之誕生已十一週年矣。此十一年之歷史雖暫，然宇宙人物之變遷蛻化，社會政治之興革演進，與夫本報在國民革命進程中奮鬥圖存之事跡，糾紛錯綜，莫可究詰。吾人固知國民革命尙未成功，然亦不能謂完全失敗。追維過去，可喜之事固多，而可悲之事亦復不少。惟勿論事之可悲可喜，一成過去，皆有追思之價値，非必以其成功而始紀念之也。

本報十一年來在三民主義旗幟下領導革命，其果足以副國人之期望與否？社會自有公評。吾人無容自吹自炫，顧亦不願妄自菲薄。吾人自知其所負之使命至重且大。吾人不敢謂本報在過去無錯誤之言論，無失敗之事蹟，吾人亦不承認本報在革命進程中，無徵末之貢獻。本報在報界中，雖無久遠之歷史。然其所以有今日者，則不能不感謝過去主持本報者之努力，此吾人於紀念本報十一週年時，對於歷屆之社長編輯及其各同事，應先致敬意者也。

惟本報因社長編輯之更迭頻仍也，言論主張，自難嚴格求其一貫。其曲解主義或越出黨綱者，吾人不敢謂無其人無其事。在社會觀察，固不免左傾右傾之疑，往吾人自審，亦覺有偏此偏彼之異。中間且經共黨之禍，爲共黨盤踞者凡三日，此爲本報歷史上一件最不幸最痛心之事。雖然，『以前種種，譬如昨日死，以後種種，譬如今日生。』往事今不說矣，吾人今後惟有淬勵精神，加倍努力，以求克盡其天職。謹舉數事自勉，並以就正於國人。

一謹守黨義　本報爲本省高級黨部主持之唯一黨報，其主張，其立場，自以三民主義爲依歸。吾人之言論，雖不必開口主義，合口黨綱，然而一字一句，要必以不背黨義爲原則。但不願蹈前人窠臼，千篇一律，空談黨義，以取人憎。吾人認爲發揚黨義之道甚多，不必句句言黨，然後可謂之黨報。其次，吾人鑒於年來黨紀之廢弛，黨德之日漓，今後使命，除努力於宣傳黨義以堅民衆之信仰外，尤注意於糾正黨員之謬誤思想，與其越軌行動。

二協助建設　建設一事，在今日農村衰落，商業凋敝，百廢待興，失業日衆之中國，實急不容緩。陳總司令在吾粵提倡之三年計劃，更爲復興中國之根本要圖。三年計劃成功，吾粵民衆固受其賜，即中國前途亦蒙其福。本報同人對此重大之企圖，不敢漠視，隨時隨地對建設事業，必加以鼓吹及監督。有從而阻撓或破壞者，吾人必掊擊而鋤去之，其對建設事業有特殊之成績者，吾人亦必贊揚而鼓勵之，吾人之主要目的，在使建設事業進行順利，同時於某事之應興應革，或應改善，亦必盡所知，貢其芻蕘，以供採擇。

三提倡道德　三年計劃中，精神建設與物質建設並重，而精神建設中，固有道德之提倡，尤爲重要，最近本報對此一點，鼓吹頗力。消極方面，本報力謀一切記載之純潔。對誨淫誨盜蠱惑社會之新聞。悉删而不登，即有事實甚確者，吾人亦必視其有無煽動性或誘惑性，而定其去取。社會之醜惡，固應暴露，民德之影響，尤應注意。所謂有聞必錄，實爲造謠惑衆之遁詞，吾人決不據爲原則。積極方面，則吾人對固有道德之根本要義，及其標準，時時發爲文章，或在副刊，或在社論，爲有學理根據之探討。希冀將我國先聖先賢之嘉言懿行，一一灌輸於人人之心目中。韓愈所謂『補苴罅漏，張皇幽眇，尋墜緒之茫茫，獨旁搜而遠紹』者，吾人雖不敢以此自期。然而耿耿此心，凡所論著，對澆漓傲詭之世道人心，必期其有多少補救也。

四愼審發言　一事之訛傳，一言之不愼，足以誤國誤人而有餘。報館爲言論機關，其影響社會國家及人羣幸福者，至鉅且大。故不能不愼爾出話，上而國家大計，下而鄉里瑣聞，事無大小，均不應掉以輕心。故本報紀載，必欽必愼，不立奇以弋譽，不趨新以媚俗，不爲尖酸刻薄之詞，不作嫚罵叫囂之語，努力創造的批評，戒絕惡意的攻擊。縱有辯論，必出以理，苟無更善更良之策畧，則不責人以所難。當外交險惡，時局緊張時，吾人因生死關頭所在，對於政府之謬妄措施，固不能不加以糾正。但並非張脈僨興，徒憑情感，發爲不負責任之言論，取快一時。至訐人陰私，損人名譽，無事實根據之言論紀載，更爲吾人所不取。吾人不敢謂過去之本報，一一恪遵上述諸義，但自信今後之本報，則必以此爲依據。

五充實內容　報紙之價値，雖以消息靈敏紀載詳確持論公平爲衡，然內容之充實與否，亦爲其一大關鍵。所謂內容充實者，不徒以篇幅紙張之多見長。尤在擇稿取材之精審而謹嚴，淺薄之論著，無聊之作品，及思想偏激陳義迂舊之文字，均應予以淘汰，至時下流行之摩登文字，名詞則販取東洋，語句則悉遵歐化，佶屈聱牙，何讀艱澀，支離破碎，不復成文者，尤當割愛。若捧娼優，媚顯要，談風月，記神怪，徒供市井談資，無關身心實益者，更不能佔吾人之篇幅。根此理由，本報之副刊及東西南北等，選擇極嚴，寧缺毋濫，務求品質之提高，與內容之充實，希望吾人有脊有倫之說苑，蔚爲新舊知識之寶庫，而有以饜閱者求智之慾。故今後本報除同人等黽勉從事外，復冀國內專家學者，惠以佳篇，俾本報內容，日臻完善。

凡上所陳，皆本報同人懸爲目標而日夜蘄求以達之者。惟汲深綆短，能力有限，尙望同志國人，不吝金玉，時加指正與督率，使同人之理想得以實現，則豈獨本報同人之幸已也。

藏本尋獲後之日態度

須磨向我當局申述謝意
既稱藏本神經衰弱當初何必小題大做
現欲顧全體面否認藏本自述出亡原因

(十四日南京專電)日駐京總領須磨十四日晨電警廳、下午五時復親赴警廳、申述謝意、略云敝國副領藏本承廳長安全尋覓回來、敝國公使暨全體僑民、都極感謝、貴國警察良好及貴廳辦事神速甚欽佩、藏本亦感謝、渠生平有神經衰弱病、此次舊疾復發、舉動失常潛出自盡、重勞貴廳及貴國警察繁忙數日、甚爲抱歉、現藏已請醫診治、精神已漸良好、特來申謝、須磨於五時半又赴警備部拜訪各司令道謝、

(又路透社東京電)日外務省發言人發表談話、關於日副領藏本安存尋獲、表示欣慰、但對藏本失踪真相、尙難明確、雖俟藏本神志清醒、恢復健康時、再行盤詰、方可水落石出云、

(又南京專電)外交部秘書周珏、十四日晨在滬晤見有吉公使、正式傳達尋獲藏本副使情形、有吉對我方官憲協力搜查表示謝意、並派日使館一等秘書幅內到外部駐滬辦事處、正式對外部表示感謝云、

(又電)十四日下午四時日駐京田中副領、至外交部代表須磨總領、向亞洲司沈司長深致尋回藏本副領事謝意、田中係首先至我亞洲司通知藏本失踪者、故亦先來致謝、少頃、須磨又自來晤沈司長、云此次事件、貴司長特別苦心、尤爲感謝、此外所有貴司人員、以及其他有關係機關、統乞代爲致謝、須磨對沈汪問藏本覓死原因、渠答以據專門醫生診斷、係憂鬱性極度神經衰弱所致、毫無其他原因、更希望從此中日間疑雲一掃而清、向親善之途努力云、

(又上海專電)電通社十四日南京電、(一)須磨正午起向陸海軍武官及協力解決事件之各方面致謝後、定午後四時起赴官邸訪汪外長、對中國努力搜查藏本、表示甚深之謝意、次訪中國各關係方面、同樣致謝、(二)須磨以藏本無事生還、且毫無被架形跡、故關于今後之處置、須待外務省之訓令、一面昨已與陸海軍駐在武官總領館等首腦部協議、本日亦於上午九時在官邸召集田中副領事朝海官補清水署長等協議甚久、結果當於本日中發表、(又路透社南京電)日副領事藏本經中國憲警尋獲後、日方始終無表示、當藏本正式交還日當局時、日領署未表示態度、截至今晨仍守緘默、又未派代表訪晤中國當局致謝、聞藏本歸家後、日領署卽令其家人加以嚴密監視、以防其再圖自殺、日領署幷禁止藏本再向新聞記者談話、

(又上海專電)尋獲藏本消息到滬、中外同表欣幸、惟有吉故持鎭靜、不願有所表示、又據該館發言人稱、館方對藏本尋獲表示欣慰、惟是否須向華道謝現尙難言、因須詳查失踪眞相、並否認京電所述藏出亡原因、觀其態度、似已接到該報、但爲顧全體面、尙須設法掩飾、至日人報界已誣稱藏係在孝陵被禁、向歐美作反宣傳、

(又南京專電)藏本十四日仍在其私宅休息、迄未外出、除日僑數人往探視外、未接見賓客、美聯、哈瓦斯等社記者數人、十四日下午赴日領館詢藏本近況、由朝海副領事接見、據稱藏本返寓後、神智尙不清楚、現由福民醫院松井博士來京爲其診治、最近將赴滬治療、外傳其自殺原因、均不充分、不致使一腦筋清晰之人自殺、眞正原因、須俟其神智清楚後、始能明白、

(又電)首都警憲機關爲尋查藏本失踪、曾登懸賞格、現藏本已尋獲、陳谷十四日特會呈政院請撥獎金萬元、分獎各出力人員、其分配方法、聞警廳已決定原則、以五千元分獎報告發現藏本訊息之總理陵園工頭張燕亮及工人霍振麟、魏宗青等三人、以五千元分獎警憲、

(又電)外部唐次長有壬、十三日下午二時由贛抵京、聞藏本已經尋獲、即赴外部處理一切、記者十四日往訪、詢以十三日與藏本晤面時作何談話、唐氏答稱、其時因須磨總領事恐藏本疲勞過度、勸其少說話、故本人祇致簡單之慰問、藏本謂一切經歷、均已向沈司長詳細說明、並向本人慰問手瘡已否痊愈、惟作語時、發音甚低、記者復叩以對於此事之感想如何、唐氏答謂綜合藏本之性情及其平日之流露、暨當晚出走情形、吾人已斷定其爲個人行動、昨覩其痛哭之狀、一似有難言之隱痛、渠本人既不願說、我們局外人、更不便懸揣、總之、吾人對於藏本、深具同情、不願多所表示云、

藏本自殺原因
受刺激消極厭世

(又南京專電)藏本自殺原因、係出個人消極厭世而起、詳細原因、正在研究中、有人以其此次自殺行動奇突、向其質詢、謂君死則死耳、何必如此藏藏匿匿、藏本稱、余登山後以野獸不來侵害、一度欲剖腹而死、但未携刀劍、又無錢購刀、致不得如願、再詢其起念自殺時、何以不以一生事業爲念、藏本謂余實痛苦萬分、不能不與世長辭、又詢其何以不以子女爲念、藏本謂子女、不足掛念、猶如樹已發芽、何慮其不能長大、詢其不念愛妻乎、藏本謂念亦不足阻我死志、再向其謂自君之消息傳佈後之老母、在日老淚縱橫、君獨不以此爲念乎、藏本聞此、乃下跪、兩手舉頂合十、連呼阿彌陀佛、淚流滿面、痛哭不已、據另一消息、藏本意態失常、起念自殺之故如次、(一)藏本在日外交界、有廿餘年歷史、資格在須磨之上、迄今仍爲一副領事、鬱鬱不得志、(二)有吉公使此次來京、日領事歡宴、藏本獨未預列、極爲憤懣、(三)追送有吉公使赴滬、藏本爲公使準備行李後、竟不能在汽車上得一坐位、神經頓受極大刺激、憤而厭世、一說藏本出走前、與其夫人失和、又一說、日方軍界多對藏本不滿、每事皆對彼責難、故生自殺之念、

藏本自述經過
但不願談及動機

(又南京專電)十三日藏本副領事經警察廳尋回後、卽通知外交部亞洲司沈司長卽往該廳與藏本氏面談、沈司長卽行往晤、藏本氏先爲安慰後、便詢以失踪後經過情形及其原因與動機、惟藏本氏不欲言及原因及動機、並謂未商得館長同意以前、恕不表示、祇將經過情形日談且繪其藏匿行宿各處之圖線、以下係藏本氏答述之語、余(藏本自稱以下同)於八日晚意圖辭世、本擬送有吉公使及其他書記官到車站告別、祇因汽車不甚敷坐、乃作罷論、讓同僚及由滬來京之客人坐往、初欲往棲霞山、嗣因火車鐘點不合、乃改以紫金山爲目的地、當時館員等均已赴下關、余遂於十時四十五分左右由領事館外出、卽僱一黃包車、囑其拉往中山門外、及車抵中山門時、車夫以時間過晚、不肯出城、余乃在中山門前下車、步行出城、余遂步至紫金山頂、俯視城內、見電燈輝煌、百感交集、乃合十向城內各親友告別、蓋是時余已覺悟一切也、告別後、乃登紫金山上之三角塔、當登塔時、曾將袋中所有名片數張及照片、以手巾紮之於三角塔扶梯上、作爲曾到此處之標識、是晚卽在山上過夜、忽遇一大野獸、似豹或似大野貓者、余已決意自盡、本不必怕爲其所噬斃、祇恐如被野獸噬斃、則所穿衣服、定遺在該處、易爲人所發覺、遂脫去衣服、埋在土中、靜待其來襲、詎此獸追逐其他小獸他往、繼思爲野獸噬斃亦不値得、乃尋攀登一松樹上、而大野獸終不復來、翌日下山、旋欲一觀日出麗景、乃復登山、此時飢甚、乃步至紫霞洞飲水、是夜卽在紫霞洞之左邊大樹上過宿、該處附近亦多野獸、向無恙、且反覺精神非常愉快、此時司長出一便條、請其畧繪圖線及日期、藏本繼云、迨至十日、余由紫霞洞至中山陵後山、當時擬在此處斷食絕命、于是擬搬運石塊造一絕命之所、無如該處石塊過小、未能築造墳墓、十日晚在該處大樹過宿、十一日晚由中山陵至明孝陵後山中、又在該處搬運石塊、重行從事建築墳墓、惟以該處係靠近城邊、且有小路、余深慮在該處絕命後、屍體發生臭味、易於被人發覺、故又變更計劃、復往山中步行、發現一洞、此洞係野獸巢穴、乃將此洞稍加修理後、卽藏匿其中、迨至十二日因飢餓加甚、復由洞蛇行而出飲水、十二日晚回至洞中過宿、本日飢餓、尤不能堪、乃復出洞、行至明孝陵前茶館飲茶、當時袋中祇餘兩毫錢、付給茶費、惟飢甚、再食麵、遂將金鈕扣一對與茶館女主人、渠以余所食爲値甚微、未肯收、謂可俟下次、余答以未必再來、乃將此袖扣交與附近工友、請其代購鷄蛋、回洞憩息、惟附近居民、知余藏山中、遂上山大索、卒被其發覺、以上所述、乃余自八日晚離館後、迄至被發覺時之經過情形、甚悔出山尋飲食、致招居民之疑惑也、(餘畧)

藏本藏身處所
京市民紛往參觀

(又南京專電)據記者得悉、藏本尋獲、卽買車出城、探訪其藏身處所、抵明孝陵時、尙有十數警察、在彼巡行、人人面呈疲態、似現歡容、詢彼等藏本之藏身處所、謂在山後、非有人引導、終日亦難達到、至明孝陵祭堂、見一憲兵司令部長官、率一袒胸男子、準備進城、此人卽首先發現藏本之陵園工人魏宗青、記者由陵園職員張奇荷領導登山、攀陵墓而山路僅容人、亂石突出、行里許至墓頂、復下行、亂草叢生、無路可尋、乃撥草而進、良久在一野豆樹下發現其藏身之處、此處爲一小洞、僅足容身、頭部尙須露出洞外、洞之四圍爲野豆及亂草所蔽、如一鷙獸之穴、藏本採取樹葉、墊平洞底、卽至其中、藏本日間休息、尙另有一洞相距一里、亦爲人跡罕到處、吾憲警終於發現、其精細及辛勞可見、藏本匿居五日、形容憔悴、全日面現憂容、雙目下視、若不勝浩歎之意、行路須人扶持、

(又電)京市人民出城參觀藏本藏身處者極多、國際攝影社並往攝取電影、陵園警衛在山上藏本藏身處所左近、發現德文書籍一冊、推測係其上山時携帶、該書已移送警廳、

各方表示欣慰
紛赴警察廳慰賀

(十四日南京專電)日副領藏本安返後、赴警廳慰賀陳焯及得力人員者、戶限爲穿、陳極謙遜、以此案稽審數日之久、致勞中外注意與期望爲憾、十四日晨、英副領韞森德函陳云、陳將軍勛鑒、頃悉失踪之日副領、業已安返、無任欣賀、將軍果能傾全力以底成功、而彌此不幸事件、欽佩欽佩、區區微忱、尙希見納爲幸等語、又英總領梅郎特十四日亦赴廳訪陳、詳詢經過、

(又路透社倫敦電)此間凡與遠東有關係人士、尤其留英華人、對藏本安存尋獲、莫不告慰、以此案日本小題大做、將引起嚴重局面、今既安存尋獲、水落石出、實成笑話、華人方面希望中國政府在未送回藏本與當局以前、須取得藏本之離奇行踪之自述文件爲証據、證明華人幷非謀害、至日本對此案事前之不禮態度、應向中國政府道歉、英人方面、亦以藏本尋獲、嚴重局面、得以和緩、亦表示欣慰云、

(又南京專電)汪對谷正倫、陳焯二氏於短期內尋獲藏本、極爲嘉慰、十四日晚宴傅作義時、特請二氏參加、以示慰勞、

八艦下水

(十四日南京專電)海軍新建設之甯字號巡防砲艦江甯、海甯、容甯、綏甯、威甯、肅甯、崇甯、義甯等八艘、十四日下午二時在滬海軍江南造船所船塢行下水禮、

經會趕築公路

(十四日南京專電)經委會七省公路尙餘九千公里、正在建築中、西蘭段公路現實施急工建築橋樑、兩月後全路大致可以行駛車輛、惟六盤山開山工程浩大、俟明年底始能正式通車、西漢路測量隊十三日已出發、測量後卽動工、築路經費二百餘萬、

明珠 畫院 即影

妖艷女星 珍哈露傑作 李德拉西 法蘭曹通 等配演

榮獲電影雜誌選為本屆榮譽巨片之一

女明星艷史

赤裸裸地以浪漫女星寫浪漫艷史

請看她們的秘密……她們的艷蹟

揭破影場大秘密暴露女星私生活

洛陽印務館遷鋪啟事

本館定於國曆六月十日遷往惠福東路(大佛寺前)三十六號至三十八號營業各界光顧請移玉步無任歡迎

中國國民黨中央執行委員會西南執行部通告

行字第1320號

案查六月十六日，為總理廣州蒙難紀念日，遵照中央頒定紀念儀式：「是日由各地高級黨部，召集黨員，開會紀念，各機關，團體，學校，可派代表參加；不放假。」本部定於是日上午九時，在中山紀念堂召集廣州市內全體黨員，及各機關，團體，學校代表；開會紀念。除分別函令知照外；合行通告市內各黨員，屆時出席參加紀念，特此通告。

中華民國廿三年六月九日

廣東省國貨推銷處啟事

本處糖業部現有下列糖品發售茲將各種糖價列后仰本處各營運商分銷商零沽店等知照此啓

計開

二十四號粗砂每担二十元　二號幼砂每担二十一元　四號幼砂每担二十一元　大粒粗砂每担二十六元　方糖每磅二毫八仙　伙食糖每十磅三元　十八號粗砂每担十九元五毫

各零沽店零售糖品除大粒粗砂方糖伙食糖外其餘各種糖每斤售價不得超過二毫四仙

招投水管

茲奉市政府核准招投六吋徑生鐵水管二千八百八十呎及二吋徑白鐵水管五千八百呎定期本月九日下午二時在本處開投如有意承辦者祈先到本處取閱章程屆時競投可也此佈

廣州市自來水管理處

嘉華儲蓄銀行派股息廣告

本行定於五月十五日起開派民國廿二年度股息請衆股東携同息摺依時到香港總行或各分行收取為荷

嘉華儲蓄銀行有限公司啓

啓文絲織廠 廣州分行

改建洋樓遷移啓事

逕啓者本廠因營業發達地址狹小不敷展佈特在原址改建四層洋樓由即日起暫時遷至右鄰三六七號照常營業敬希

公鑒

原址 惠愛東路 四一一 號電話 一四七九四

現址 惠愛東路 三六七 號電話 一四七八四

白眉繪畫研究所暑期招生

男女分西畫組，音樂組，學費每組五元，兼習二組者八元，即日起報名，七月五日上課：(校址)德政北路嶺暗中學校，章程函索即寄。

主任張建輝

廣東建設廳籌建河南南石頭製紙廠收用土地廣告

查本廳籌設製紙廠一所在河南南石頭地方應行收用土地三百一十餘畝一案業經呈奉廣東省政府核准照辦每畝給價三百元收用復經派員前往該處豎立標誌佈告週知各在案查該廠現正積極籌建對於收用地段刻不容緩茲限自本月十五日起二個月內為被收用土地業主報請領價時期在此期內應即迅將契照畝數號數連同影片等件呈繳本廳辦理紙廠征收土地事處驗明分別給價倘逾期不報即視為官荒決不給價除派員在本廳設立辦事處暨附圖佈告外特登報廣告仰該處各業主人等一體知照切勿遲報自悞此啓

楊子驥醫師啓事

本醫師辭去中大第二醫院院長及內科主任職後即赴國外考察醫學及購置最新式醫療器械現已返抵廣州設醫務所於一德西路四九零號如蒙　賜教請移玉步(電話一三七六號)

鳴謝捐欵

本校蒙廣州市拱日中路隆盛銀號捐銀一千八百元南盛銀號同盛銀號每捐銀四百五十元劉維羨君劉維煥君劉炳君每捐銀一百元共捐得毫銀三千元特此鳴謝

新會縣第十區私立沙冲小學校校董會啓

廣東建設廳招投工程廣告

茲招投承建省道南路第四幹綫雲浮屬雲白段龍門至蒲竹逕鋼筋三合土橋樑工程壹宗共壹拾座合計三百七十尺定期六月十六日下午二時在本廳二樓會客室開投如有志投承上項工程者先期來廳會計股繳押圖銀一十元取閱章程圖則屆時照章競投可也

國立中山大學招投宿舍傢私廣告

本校先後建築石牌學生宿舍所需自修檯椅及衣櫃床定期本月十三日上午九時在本校庶務部開投又宿舍鐵床定同日下午三時開投如有志投承上項傢私者希先期携備押圖銀式元到庶務部取閱圖說屆時來校競投可也

總部軍需處招投工程廣告

本部招投修建燕塘軍校軍官深造班辦公室等處及修理安新艦船身煱爐機器等項以上兩項工程均定期六月廿二日下午二時在本處公開投票如有欲投者可先來處繳押圖費三元取閱章程圖則屆時並備按票金前來分別投票此佈

高要縣民國事蹟編述處啓事

查本縣民國事蹟編述綱目內有畢業及職官兩項迭經製定調查表發交各區鄉公所查塡并登報請在外諸君自行函報在案惟恐仍有未盡週知茲特再登報章招報如有在舊制中學或同等以上學校畢業者及曾任簡任薦任暨省廳縣之科長局長署長之文官或校官以上之武官者(職官敍明姓名區鄉別任職機關職別任職期間；畢業敍明姓名區鄉別學校名稱科系別入校時期及畢業時期)希於本年六月底以前函報來處(肇慶市古崧臺)以資編述倘有冒報一經查明仍登報更正此啟

民國廿三年六月八日

廣東童子軍領袖訓練通告

袖字第六號

查本所續招特別組第二屆學員卅名業經通告並將招生簡章刊登報端各在案茲為利便各校童子軍教練來所投考起見特展期於七月四日截止報名七月六日在本所考試七月十六日開學有志向學者希查照本所招生簡章來所報名為要

所長陸幼剛　副所長黃麟書

中華民國二十三年六月十四日

金鼠

拾枝硬色

獎額總值

弍萬弍千元

特色

物質不變

開獎迅速

獎額最廣

獎金最多

廿枝軟色

金鼠香煙第一期獎券辦法

一　廿枝金鼠香烟吉包二十五個或十枝金鼠吉包五十個可到本公司省內外各代理店或一德路本公司獎券處換取本公司印有號碼及加蓋圖章之第一期獎券一張

二　獎額分為頭等獎至八等獎各一張另頭等上下傍票各一張與頭等末尾二字相同者六百張頭等末尾一字相同者六千張

三　本公司第一期金鼠獎券共發六萬張不論換清與否均照原定獎額給獎如有換餘之獎券概送與方便醫院

四　由頭等獎至八等獎獎品得易取大新公司或銀行禮券

五　換取第一期金鼠獎券外埠由六月二十日起至八月一日止本埠六月二十日起至八月五日止但未到截止之期而獎券經已發清則隨時宣佈停換

六　本公司獎券定八月十一日在廣州市公共場所當衆攪珠

七　開獎後由本公司將第一期金鼠獎券得獎號碼在報紙公告

八　開獎後一星期起在廣州市一德路本公司派獎其與末尾二字相同或一字相同得獎美麗香烟者可就近在本公司省內各代理店憑券領取

九　金鼠吉包以現在兩廣所發售者為有效餘不適用

十　領獎以開獎後三個月內為有效期間逾期不領撥充善舉

十一　本獎券係無記名式得券人如有遺失概不補發及登記未經換出獎券倘遇盜竊遺失本公司得隨時將遺失號碼登報公布作廢

十二　如外縣無本公司代理店之處可將此項完整吉包連同回件郵票十三分及同件詳細地址逕寄廣州一德路本公司獎券處即將獎券交郵局掛號付上

十三　本獎券以齊全字與號碼及騎縫印記齊全者為有效倘有殘缺塗改及騎縫印記不符者不能領獎

彩別	張數	獎品	價值
頭等獎	壹張	四斤重金鼠壹隻	價值毫洋壹萬弍千元
弍等獎	壹張	一斤重金鼠壹隻	價值毫洋叁千元
叁等獎	壹張	五兩重金鼠壹隻	價值毫洋壹千元
肆等獎	壹張	鑽石戒指壹隻	價值毫洋伍佰元
伍等獎	壹張	足金項鍊壹副	價值毫洋肆佰元
陸等獎	壹張	白金手錶壹個連鍊	價值毫洋叁佰元
柒等獎	壹張	足金鈪壹對	價值毫洋弍佰元
捌等獎	壹張	金掛錶壹隻	價值毫洋壹佰元
頭等獎上號傍票	壹張	金烟葉壹張	價值毫洋伍佰元
頭等獎下號傍票	壹張	金烟葉壹張	價值毫洋伍佰元
與頭等獎末尾弍字相同	陸佰張	每獎廿枝美麗香烟壹盒	共值毫洋弍千柒佰元
與頭等獎末尾壹字相同	陸千張	每獎廿枝美麗香烟壹包	共值毫洋壹千零捌拾元
合計獎品價值共計毫洋弍萬弍仟弍佰捌拾元			

上海華成烟公司

兩廣總經理　國香烟公司謹布

黔各軍合圍賀匪

尙有一部滯留后婺邊境　另有一股謀竄黔聯賀匪　七月一日黔開軍政聯會

賀龍殘匪自由川竄黔後、卽經貴州省政府主席王家烈派隊分途追剿、消滅之期不遠、現王主席爲妥籌清剿共匪及改進政治方案、以奠黔局起見、並定下月一日召集一席軍政聯席會議、商決一切、昨王氏特電駐粵主任王節之、轉陳西南當局各領袖及旅粵各鄉人、玆錄王氏來電原文如次、(銜略)庚電均悉、□密、賀匪在后婺沿境內迭次進犯、均被蔣司令在珍部會合軍團竭力抵禦、將其擊潰、現該匪一部仍在后婺邊境、一部則竄至西陽南腰界及松桃之廿龍口附近酉秀、尙有大部共匪意圖竄黔、與賀合併、松銅頗覺危險、除嚴令柏廖蔣各部盡力防剿外、李成章旅已到綏湄、侯之担部移駐溫松、烈幷決於短期內親赴北防督隊進剿、以期一鼓合圍、殲滅匪患、至政治改進方案、現已商有端倪、決於七月一日召集軍政聯席會議、共謀解決、望商同芷泉兄詳陳胡陳李鄒諸公、幷分轉旅粵鄉人爲盼、王家烈貢(十一日)、

政研會通過 限制男女同泳案

充實區公所案改爲充實公安分局　防空防毒案議決先組設計委員會

廣東政治研究會於前十三日開第廿二次會議、報告事項、一廣東民政廳函復辦理石灣陶業衰落、由於工人行會積弊太深、擬予整頓、以圖救濟案之經過情形、二、廣東省政府函送設計委員會黃委員元彬提議擬整理廣東全省金融理由書、及廣東籌備銀規程草案、已送經濟組研究、三、本會特約顧問永諾爲本會會員、幷加入外交組、四、廣東省政府函復、關於糖業統制一案之第(四)(五)兩項、現奉西南政務委員會令開、案經本會第一二二次政務會議決議照准、行各海關遵照、五、廣東省政府函復、關於實施節約、革除陋習規則修正草案、經轉呈西南政務委員會核示、討論事項、一、充實區公所案、照審查意見通過、審查意見如下、『原提案精神、係增加地方行政效率、審查結果、認爲有窒礙難行之處、自以充實公安分局組織收效較大』、二、重要城市之公署民房、於建築時、應有防空防毒設備案、照審查意見通過、審查意見如下、『本案仍認爲有成立委員會之必要、但其辦法、似應先由第一集團軍總司令部、及廣東省政府聘請專家若干人、組織防空防毒設計委員會、妥爲計劃、然後將所定計劃、分別飭令各縣市政府組織執行機關、切實施行、』三、請限制男女同場游泳、以正端風、而杜流弊案、照案通過、

陳總司令 昨宴張江陳

文學博士陳筑山氏爲考察兩粵文化、特于上月由平南下赴桂、現因在桂事竣、經于前(十三)日由桂轉輪東下抵省、昨(十四)日分訪陳總司令濟棠、林主席雲陔、及本省教育界人士、陳總司令以江陳先後涖粵、爲聯盡地主之誼、特於本日下午六時、在東山梅花村私邸設筵歡讌、陳筑山及江亢虎並中山大學哲學講師張君勱三氏幷邀請李總司令宗仁、李軍長揚敬、余軍長漢謀、姜司令西園及軍政要人等作陪、

廣州糖區 增設甲種零沽店

糖商認爲滿意紛紛領零沽証　政府糖商會商結果

省政府自實行糖業統制計劃、關於糖類推銷辦法、業自六月一日起次第實行、查廣州方面之營運與分銷商、係由原日省港之著名糖商加入組織者、政府亦爲易於統制及免除各商競爭起見、故在廣州市內、不設分銷商、只准各營運商每家得設支店兩處、惟最近糖業公會以項辦法、有礙原日各商營業、特向國貨推銷處請求增設分銷商數額、國貨推銷處主任陳光琪據呈、昨持約同廣州區第一蔗糖營造廠經理馮銳、召集糖業公會代表及各糖業商人詳細討論妥善辦法、會商結果、雙方均極滿意、聞商決辦法爲增加甲種零沽店數、由糖業公會介紹殷實糖商經營之、甲種零沽店除應繳具保証金二千元外、並須有殷實商店担保、此項零沽店可盡量沽出糖類、但不得越出廣州市範圍以外、至于存糖廿四號粗沙可增至一百担、其他糖類總共亦可存一百担、但每次沽出、不得少過五十斤、因沽出五十斤以下者、則屬乙種零沽店、自此項辦法決定後、糖業公會卽已分頭請領甲乙兩種零沽証、依照政府所訂之統制計劃推銷、又據糖業營運商聯合辦事處消息、各地糖業公倉主任、自經分別派定以來、各主任業已在各該市鎭設置糖業公倉、新造糖廠連日已派員將該廠所出之廠運往各地公倉推銷、至各地荷糖分銷商、除已指定者外、連日到國貨推銷處糖業部請領分銷執照者、共八十餘家、而蔗糖零沽店及改造店到該部領執照者、有一百三十餘家、今後全省蔗糖事業、得此統制政策之經營、每年可挽回外溢之利權約數百萬元餘、

民廳令縣 清勦土匪

省政府日前接中區視察團報告東莞順德等處尙有殘餘土匪滋擾、特飭民政廳轉飭各縣清剿、民廳昨特訓令各縣云、現據視察團報告略稱、近因蠶桑跌價、各地之種桑養蠶者、將陷於荒歉、如秋收失望、必挺而走險、目前急務、爲設法鎭壓將燃之匪患、現在各匪已乘機紛紛返籍、零星起伏、中順東新之匪爲一系、恩開新興之匪爲一系、龍門河源博羅之匪爲一系、今雖僭於進剿、未大猖獗、而治安情形、迥非昔比、等情、據此、各該縣之匪、既係回籍匿聚、希圖蠢動、亟應迅速撲滅、以免爲患、除分行外、合行令仰該縣長卽便遵照、切實清剿、以戢匪氛、仍將辦理情形具報察核、

獨四師殲茅坳匪

斃僞隊長軍醫及管理員　潰竄匪復被後備隊擊斃

獨立第四師長鄧龍光、自奉命率部戍防興寧、五華、紫金各屬後、業將殘匪次第救平、日昨據報茅坳、棟石岩等地、有僞獨立團匪數十人、企圖騷擾、鄧師長當卽飭令所屬第四團長潘標率部馳往搜剿、向匪迎頭痛擊、殲滅幾盡、昨南路剿匪總部已接鄧長十三日來電報告、稱據潘團長久(十二)電稱、僞獨立團匪篇茂匪部數十名在茅坳棟石岩已被我第一營擊斃、殲滅計斃匪廿餘名、內有僞中隊長僞軍醫僞管理員各一名、生擒十餘名、繳獲手機關槍三枝、駁殼八枝、步槍二枝、其潰散者已被各鄉後備隊擊斃、等語、謹聞、又鄧師爲勸告古大存匪黨投誠、特擬定四個辦法、發佈告匪書

勸告古匪自新

云、『你們眞是不幸、大大的不幸、聽錯了幾暴絕無人性的匪首古大存的壓迫、誘惑混入匪群、幹許多殺人放火、刼物掠財的勾當、試想想那一件不是犯法、所以你們實在是罪不容誅、我們現在奉命淸剿你們、一切都已準備妥當了、你們的生命都在我們掌握之中、但是我們憐憫你們是被壓迫或被誘惑而走錯了路、所以特先替你們開闢『新生路』、一勸你們立卽覺悟、向這『新生路』前來、馬上洗面革心、決然幹左列幾件工作、二、你們能夠把匪首古大存生擒或擊死解來、就准你們全數自新、厚賞優待、三、卽使你們擒殺不到匪首、而能各自携械投誠、也准你們各人自新、繳到槍枝子彈、優予給賞、四、徒手投誠、而能告發匪的秘密、也准自新、酌予給賞、這就是我們替你們最後開闢的『新生路』、你們要卽下決心、徹底改過自新、不特生命可保、而且以後的生活問題、也可以得到相當的解決、不然的話、我們就不能路予寬容、只有開始根本殲滅你們了、最後要提醒你們的、就是你們不要被古匪一人所愚惑、所驅使、他是一個不容於家庭、不容于鄉里的暴徒、害你們、害羣衆、而今就是他惡貫滿盈的時日到臨、你們要快快的先自脫身、立功贖罪、切勿遲疑自悞呵、』

要聞縮輯

□省府令各民航公司、對於乘客、無論中外人等、一概不許携帶攝影機、以防攝取要塞地形、

□本月廿三日爲伍秩庸博士殉國紀念日、伍公紀念會昨呈函市黨部飭屬屆時前往公祭、

□省營蔗糖營運處擬設汕頭聯合辦事分處、派員明日赴汕籌備、

□第四集團軍總部派蔡劍包鐘敏李英俊鄧應堯王忠山曾啓亞等、由桂來粵、入燕塘軍校練習使用新式軍器、現已學習完畢、昨日返桂、

□投考海軍航海輪機各生定六月十五日下午二時在光孝路國立法科學院考試場檢查體格、

煤油稅會議 會期再延長一天

今日繼續開第四次會議　二次會議決案

昨(十四)日爲全省煤油營業稅會議之第四日、是日下午四時仍在財廳波樓開第三次正式會議、出席者三十餘人、由伍新三主席、行禮如儀、隨開始討論各案、議至六時餘、始行散會、因各方提案尙未議完、故今(十五)日仍繼續開會、玆將第二次會議決議案補誌如次、(甲)關于散水翻裝等案、(一)擬議禁止油廠用桶載油出倉劃一裝置、以防流弊案、(提議人五邑分處長曾廷獻)、(二)請規定各煤油公司及油廠運銷煤油、須一律裝罐、以杜流弊案、(提議人深圳分卡專員方績廷)、(三)請取締土製油廠購用雜嘜舊罐、以杜流弊案、(提議人深圳分卡專員方績廷)、(四)關於取締散水及總代理店存油、似宜一律貼証、並負責代征營業稅、以歸簡便、暨印發零售店營業牌照案、(建議人廣州分處稽查員梁丕承)、(五)土製油廠每用舊罐翻裝、間有收用電罐及十字牌舊罐、擬請通令禁止暨釐定罰則、以免影射案、(提議人代汕頭分處長陳慶龍)、以上五案因性質相同合併討論、(議決)(一)取締散水辦法、三公司洋油限用五加侖鋼桶及鐵罐裝載、過五加侖之大桶、一律禁用、土油則一律禁用桶裝、(二)取締翻裝辦法、洋油翻裝、限用該本廠商標舊罐、土油限用土油舊罐、十字牌舊罐只准該本公司收用、電油罐完全禁用、(三)零售店領牌一事留候再議、(乙)關於運單等案、(一)請停發不經海口北海之運單或訂取締辦法、以袪流弊案、(提議人海口稽查油倉專員趙廷謙)、(二)運單不便、征收困難、擬由油倉專員辦事處派員駐所瀽發運單、以便征收案、(建議人廣州分處陳村佛山稽征所事務員楊信陳鏡棠)、(三)略、(四)各煤油廠及公司嗣後報請入倉登記之申報單、須一律改用聯根式意見提議案、(提議人廣州油倉專員馮伯熙)、以上四案、及土油同業公會請改善運單案、因性質相同合幷討論、(議決)第一案由商領單運油、如所運往之目的地離分處卡太遠者、應責令在運地點、向當地之分處卡先完稅款、繳銷運單、換貼驗訖證、方准起運、第二案照原則通過、第三案因與章程稍有抵觸、免予置議、第四案及土油同業公會所請之案照原則通過、

總部特黨部會議

昨開第十六次會議

國民革命軍第一集團軍總司令部特別黨部執行委員會昨(十四)日開第十六次會議、主席溫泰華、(甲)報告事項、(一)宣讀前次會議紀錄、(二)書記長報告過去兩週間工作情形、(三)奉中央執行委員會西南執行部指令、據本會呈報第十四次會議錄、准予備案由、(四)奉中央執行委員會西南執行部指令、據本會呈報第十五次會議錄、准予備案由、(五)准本會實委員冠章函復出席第四分部監選第六屆執行委員情形由、(六)奉中央執行委員會西南執行部指令、據本會呈報二十三年四月份工作報告准予備案由、(乙)討論事項、(一)常務委員提出、現據第四獨立團黨部呈報定期六月二十五日舉行第三次全團黨員代表大會、選舉執監委員、請派員監選監督等情、應派何人蒞場監選監督、請公決案、決議、電呈王團長定華監督、(二)常務委員提出、現據第十九分部呈繳二十三年三四兩月份支付預算書、請察核備案等情、應否照准、請公決案、決議、准予備案、(三)常務委員提出、現據第四分部呈報第六屆執委就職日期、幷附呈履歷表誓詞、請察核備案、應否照准、請公決案、決議、准予備案、(四)常務委員提出、本黨部原有『一心』月刊、因經費困難而停刊、現擬變更式樣、恢復編印、以資宣傳、至印刷費則力求節約、由本會經費項下開支、以不追加預算爲原則、是否可行、請公決案、決議、緩辦、(五)略、(六)常務委員提出、現據本會組織科簽呈、查第一集團軍總司令部軍墾處業已成立、按照本黨總章第九章第六十九條之規定、應設立分部、以重黨務、是否有當、請公決案、決議、准設立第二十一分部、幷函請軍墾處指派六員送會、以便圈定爲籌備委員、

省參議員 縣市各界選舉法

總監督昨令縣市監督遵照　華僑選舉監督事務所成立

本省自定期七月二十日以前選出省參議員後、節經成立選舉總監督事務所及各監督事務所、查林總監督以省參議員選舉期近、昨十四日)特通令各縣市限期七月一日以前選出各鄉鎭坊及各界團體代表、查各縣市省參議員係規定由縣市代表大會、各就本縣市公民選出、其縣代表大會係由區所屬之鄉鎭組織而成、計每鄉鎭選代表一人、如超過五十里以上之鄉鎭、得加選代表一人、市代表大會、則由區所屬之坊代表組織而成、計每坊選出代表一人、如超過六百戶以上之坊得加選代表一人、各界之省參議員亦經規定由各界團體代表大會由縣市各界團體每選代表一人、至華僑省參議員、則由各地華僑分別組織而成、前項代表大會除由香港等二十二處依照規定數額分別選出代表組織外、並准居留大溪地粵籍華僑選舉代表一人參加、經總監督事務所昨經分飭華僑選舉監督黎漢生知照、又查省參議華僑選舉監督事務所已于昨(十四)日上午宣告成立、該所已決定在粵籍華僑居留各地每處設監選員一人、現經着手擬訂各項章則、一俟呈准總所後、卽可派定、查該所係附設于西南執行部海外組內、內分爲總務指導審查三股、各股股長職員均由海外組原有職員兼任、總幹事一職、則由黎漢生自兼、以省經費、黎氏昨經呈報及分函各機關就職視事、

縣市各界 選舉辦法

總監督昨訂定各縣市各界團體代表大會選舉辦法、電飭各縣市選舉監督遵照、玆分誌如下、(電縣監督)廣東省某某縣監督覽、玆訂定廣東省參議會參議員縣各界團體代表大會選舉代表辦法、分列如下、以資遵照、(一)商會選舉代表、以各商會所屬經已立案同業公會、或無同業公會之商業法人、及商店最近而已加入商會爲會員之一年間所派出之會員代表爲初選人會同選舉之、(二)農會選舉代表以農會爲單位、每會選出三人爲初選人會同選舉之、但該縣僅得一個農會、得以會員直接選舉之、至區農會及縣農會得由各該會現任幹事長副幹事長及幹事及評議員共選三人、會同前項初選人參加選舉、(三)工會選舉代表、以工會爲單位、每會選出三人爲初選人、會同選舉之、但該縣僅得一個工會、得以會員直接選舉之、(四)教育會選舉代表、由會員直接選舉之、(五)自由職業團體選舉代表以職業團體爲單位、每團體選出三人爲初選人、會同選舉之、但該縣僅得一個職業團體、得由該團體會員直接選舉之、(六)該縣各界團體代表選定後、卽由縣發給證明文件、依照另定日期來省會同複選省參議員、除呈報暨分行外、合行電仰遵照、總監督林寒印、(電市監督)廣州市汕頭市監督覽、玆訂定廣東省參議會參議員市各界團體代表大會選舉代表辦法分別如下、(一)商會農會工會及自由職業團體選舉代表、均以業經立案之商會農會及職業團體爲單位、其會員未滿五百人者、得選出一人爲初選人、其會員在五百人以上、每滿五百人得增選一人、但不得超過五人、(二)教育會選舉代表由會員直接選舉之、(三)市各界團體代表選定後、卽由市發給證明文件、依照另定日期、來省會同複選省參議員、除呈報暨分行外、合行電仰遵照、總監督林寒印、

省券找換加費

每十元加至三元

財政廳昨十四日佈告云、案准廣東省銀行函開、查各銀號找換紙幣、前於十八年間經規定每千元收取手續費最高不得過二元通行有案、敝行改組成立後發行省券、各銀號亦係照舊收取、惟原案規定每千元最高不得超過二元、際此不景氣時期、商業異常凋敝、找換手續費爲各銀號挹注所需、前定之數、頗嫌微薄、玆擬每千元酌予增加一元、卽各銀號找換兌現省券、征收手續費最高以三元爲率以恤商艱、如荷贊同、仍請佈告週知等由、准此、自應照辦、除函復外、合行佈告、仰各商民人等一體知照云云、

西北各縣 籌設公營典肆

各縣建設自積極施行以來、各項成績均有可觀、現仍依照決定計劃、按步實施、以求全省政治建設之發展、查公營典肆一項、及農民儲貸所一項、關係農民經濟利益甚大、爲挽救農村經濟、獎勵農民節儉儲蓄起見、自應計劃籌辦、日前經各區綏靖署飭各縣辦理、惟此項事業之舉辦、在在需款、故各縣成立者尙少、西北區綏靖公署爲實施此項計劃起見、日前經將公營典肆及儲蓄借貸所開辦計劃大綱修正、通令各縣縣長遵照籌設、以期推行、查各縣已依照辦法、從事籌備、先擇數縣舉辦、陸續推廣、以利便人民而實施建設、

民廳攷核 各縣市府職員

民政廳對於整飭吏治、考核所屬機關職員辦事成績、異常注意、日前經通令各縣市政府將現任職員塡報、以憑考核、各縣府奉令、已遵照辦理、惟間有延緩遵報者、民廳昨復通令各縣市長遵照、限期報核、令云、本廳前爲考查所屬公務人員起見、業經制定各縣市局職員一覽表、通飭按期查塡在案、現查此項職員一覽表、有並不依期塡報者、有塡報後更動職員久不報名者、甚或有始終未塡報者、自非通飭一律塡報、齊全不足以資查考、除分行遵照外、合行令仰卽便遵照、限文到三日內依照前發職員一覽表式、將所屬秘書局長科長及各課課長、各職員、暨公安分局長等姓名履歷一律列報、以憑考核、嗣後仍須照案依期塡報、毋稍遲延云云、

修編各縣通史

廣東通志館爲利便搜集史料、以期通志之早觀厥成、特製各縣警政表調查表及歷任縣長姓名調查表、分送各縣政府請予分別詳查塡報、以便彙輯成書、玆查現經陸續接到各縣市送還之調查表、一俟日間收齊、卽行開始編纂、

視察監獄報告書

病室近厠臭氣薰蒸　女倉蟻蝕難免倒塌　飯不飽水不足作業犯人僅十分一

楊宗炯

廣州地方法院院長楊宗炯、奉派視察五月份下半月第一監獄及廣州看守所、現已擬具報告書及條陳整理辦法、玆錄於下、(甲)

關於監獄方面

(上略)一、到該監獄署、適値開飯、察其飯菜、比前略佳、惟間有犯人謂飯不足飽、查米食經管理員決定、每人每餐十兩、苟非食量特大之人、斷無不足之理、諒是派飯之人於分派時不甚留意、以致份量不足、當經面告該監署第二科主任、對派飯時務須親往監視、以明責任、而杜流弊、二、現値天氣炎熱、疾病叢生之時、對於衛生方面、尤宜特別注意、而飲料尤爲病源有關、據第三科主任稱、近來自來水每日祇來一次、或竟日點滴全無、惟有派人往附近之井挑水、因挑運艱難、故對于地方不能時時洗滌、等語、查井水最爲不潔、微特有礙衛生、而該監署共有千餘人之衆、當天氣炎熱之時、需用水量自多、若祇靠附近井水供給、恐終難免有水荒之虞、宜由該監獄署去函自來水管理處查明無水到達原因、是否屬于一時的、如果屬于一時的、尙可暫藉井水補救、惟屬于永久的、則亟宜妥籌善法、以資救濟、三、查該監作業場、現祇印刷部有二十五人、造掃帚部有六人、及粘造火柴盒二十八人、據第一科主任稱、現正籌備開辦織造毛巾、已向高等法院領得開辦費、經將原日之織布機改造、不日卽可開辦、幷陳述辦理監獄作業場種種困難情形、查該監囚犯有六百餘名、今作業人數僅得十分之一、似去改良獄政之旨尙遠、雖處現目環境、在短期內未能使全獄成爲『業化』、但分期舉辦、爲期之以漸、要不得謂絕對不可能之事、宜由典獄長督同主管人員統籌計劃、在可能範圍內陸續舉辦各種工業、用符改良獄政之本旨、

(乙)關於看守所者

一、(上略)到該所、祇見該所庶務出而接見、據稱所長適因事外出、一看守主任出外理髮、一看守主任因兒子有病、携往診脈、查所長與看守主任、爲一所之重要人員、今竟全數同時外出、設一旦有事故發生、試問誰人負責、職隔十餘分鐘、所長與看守主任已分返所、但事變之來、每每出于俄頃、實有不容忽視者、應由所長嗣後卽告知各看守、嗣後卽使因公出外、亦不可同時外出、以重職責、二、查該所病室貼近廁所、當時設計已欠妥善、而所、糞桶堆置于病室之左傍、以致臭氣薰蒸、中人欲嘔、實于病人衛生大有妨碍、據所長稱、補救之法、惟有在廁所之後、另建一蓋遮密、臭氣或可不致外洩、查此點對于病人衛生有碍、應由該所長召匠估價、呈請高等法院核奪、又據所長稱、各倉便溺、均由槽透入地下、便溺下槽、不與外渠連接、絕無去路、故每每便溺灌上地面、以致臭氣薰蒸、查該所地方最宜淸潔、今公家耗十餘萬之金錢、建此新所、乃竟有如斯現狀、當日之設計工程師、實不能辭其責、應請高等法院責令該工程師及承建商人從速設法改善、三、據女倉在押人犯稱、本倉白蟻異常之多、懷戒、查該倉樓桁角均爲木料、既有白蟻蛀蝕、日久終難免有坍塌之虞、應由該所長請工程人員詳加勘驗、如果有危險現狀、應卽呈請修理、或訪購治白蟻之藥品、塗灑之、四、查該所兵室、係在廚房之上、當此天氣炎熱之時、上曬下蒸、實有一朝不可居之勢、此點前經虞首席視察時、認爲不合、報告大會有案、宜仿照原提案從速改善、五、是日到所適値開飯、察其飯菜、較前爲佳、惟當此天氣炎熱、應多給與茶水、至有病者尤須特別注意、務須督促醫生、按日臨診、以符改善待遇之本旨、(下略)

廣南長途電話今日通話

每五分鐘收費二毫

建設廳長途電話管理處、爲謀通北江消息、特架設由韶關至南雄電話、刻已完竣、定於今(十五)日正式開始通話、昨曾搭線與南雄試話、聲線頗爲清朗、與廣韶通話無異、至通話手續、一如廣韶線及廣惠等段情形、每次以五分鐘爲度、祇收費二角云、

最後專電

(北平專電)蘇密專署十四據古北口公安分局長電話報告、南天門北山陰及古北口僞警今午開始撤退、當由該局派員察看、南天門方面已撤至有家路北、候口外營房築竣再移至巴什克營、古北口撤退情形尙未得確報、所遺崗位、卽由古北口公安分局派警接替云、

(路透社倫敦電)何東爵士之兩女公子、今日奉英皇及皇后召見、

(又電)新加坡之雪蘭莪視察亞洲旅行隊、十四日晨謁陳樹人、下午謁陵、十二日後離京、

(又電)傅作義十四日晨赴政院訪褚民誼彭學沛等、下午三時赴鐵部官舍謁汪、報告綏省政情、晚七時汪在政院歡宴、邀各長官作陪、

(又電)外息、顏惠慶昨由津南下、擬在滬稍事摒擋、卽晉京謁汪請示一切、約月底或下月觀放洋赴俄回任、一說顏俟與顧維鈞等會晤後、再定期出國、

地方

東江河道暫緩疏濬
水道綿長非大施工難收實效　祇有修圍防潦可收利導之功
治河會昨函省府轉飭惠陽縣府知照

惠陽縣參議會、於第六次大會時、曾議決呈請省府撥庚款、疏濬東江河道、經函縣府轉呈省府函請廣東治河委員會辦理、治河會據情後、昨特函復省府轉飭該縣政府、略以東江水道綿長、河面寬闊、到處淤積、徒然疏浚、可便于一時航行、不久流沙又必復積、自非大施疏導工程、不足消除積淤、而收實效、且疏浚須款甚巨、而所得水運之利、仍屬甚微、若借用庚款、又須限期償還、地方能否負償、尚屬疑問、本會治理東江計劃、只有實踐逐漸修築沿江幹圍防禦潦患、似可兼收東導之功、故現在對于疏浚似宜緩辦云、

西北區警政概況
合計每月經常費四萬餘元　員警共二千一百二十八人　長短槍械一千五百一十桿

西北區綏靖公署、前為明瞭所屬各縣警政狀況、以便隨時改核督飭指導起見、特製警政概況調查表式一種、頒發所屬各縣、飭于每季填報一次、現查本年春季警政概況調查表、各縣業已先後呈繳該署、茲調查分別統計于下、

〔西區〕每月經常費合計二萬一千六百二十三元、警員二百五十五人、警兵七百六十四人、員警合計一千零一十九人、長槍六百六十五桿、短槍二十八桿、槍械合計六百九十三桿、長槍彈三萬二千八百二十二發、短槍彈九百零五發、子彈合計三萬七千七百六十七發、

〔北區〕每月經常費一萬八千四百七十元、警員二百五十八人、警兵八百六十一人、員警合計一千一百一十九人、長槍八百零六桿、短槍十一桿、槍械合計八百一十七桿、長槍彈二萬四千二百七十七發、短槍彈四百發、子彈合計二萬四千六百七十七發、總計全區每月經常費四萬零零九十三元、警員五百一十三人、警兵一千六百二十五人、員警合計二千一百三十八人、長槍一千四百七十一桿、短槍三十九桿、槍械合計一千五百一十桿、長槍彈六萬一千一百三十九發、短槍彈一千三百零五發、子彈合計六萬二千四百四十四發、

※　※　※

瓊崖　金融狀況
現金流通總額調查

瓊崖島金融流通狀況、年來因南洋匯入金額日形短絀、金融漸見枯窘、茲據省建設廳廿一年度之調查、尚有二百一十五萬元、但廿一年後、更因該島農村經濟崩潰、其流通總額日形短絀、不及廿一年情景、茲查廿二年度各縣金融流通總額錄下、瓊山五五零・零零零元、瓊東四零零・零零零元、樂會五零零・零零零元、萬寧五零零・零零零元、儋縣一五零・零零零元、臨高五零・零零零元、江昌二零零・零零零元、文昌四零零・零零零元、定安一零零・零零零元、陵水一零零・零零零元、崖縣二零零・零零零元、澄邁五零・零零零元、感恩二一零・零零零元云、

陸豐　七屆執監一日就職
推定常委開始工作

陸豐縣新選第七屆執監委員、自省黨部圈定後、業于本月一日宣誓就職、即日開始工作、幷發出就職通電云、（衔略）均鑒、同人等承陸豐第十次全縣代表大會、選爲第七屆執監委員、當經呈奉廣東省執行委員會核准在案、遵于六月一日敬謹宣誓就職、隨開第一次執委會議、推定陳國材爲常務委員、即日開始工作、當茲國難方殷、地方多故之秋、同人等自愧才力微薄、懍使命之重大、汲深綆短、隕越堪虞、此後工作惟有盡其棉力、遵奉總理遺教、奉行主義、領導民衆于抗日剿共及地方生產建設、以求三民主義之實現、尚望黨國先進時賜南針、以匡不逮、謹此電達、諸維亮察、中國國民黨廣東陸豐縣第七屆執行委員彭毓英、陳國材、鄭邦杰、候補委員黃翼猷、陳承進、監察委員馬空摹、候補委員周衛民同叩、支印、

河源　自治選舉
第二屆議員區長候圈人先後選出

河源第二屆自治人員籌備選舉、各鄉鎮里長、早經選出、而各區參議員、及區長候圈人、亦于五月底以前先後選出、茲將全縣十二區選出席第一屆參議員候圈人、及區長候圈之姓名探錄如後、（第一區）參議員劉兆芳、張紹先、黎孝先、李鐵面、區長陳國棟、劉煥成、李志英、張創藝、丘文琚、李紹樞、（第二區）參議員黃祝三、葉花芬、李慕文、賴楫舟、區長江蔚東、劉明三、李達吾、李敬五、賴世增、（第三區）參議員楊定民、鍾梅先、賴仲卿、謝敏權、區長謝靜軒、謝子謙、鍾潔修、楊干城、鍾達余、賴鵬九、（第四區）參議員劉杏初、吳耀華、劉伯祥、鍾楚原、區長劉春平、劉秀中、張鏡堂、劉濟良、劉清海、黃國民、（第五區）參議員黃麗青、朱樹基、葉靜生、葉坤南、區長黃立中、朱志鴻、黃桂樑、黃麗青、朱哲生、鄭兆賢（第六區）參議員賴漢初、黃煥門、劉樹滋、蕭顯九、區長蕭軒史、賴漢初、溫幹廷、蕭育平、劉瑞齊（第七區）參議員黃敬余、蕭衛伍、賴丹如、區長黃振才、賴道欽、朱如川、朱紹先、馮培南、賴志强、（第八區）參議員陳瑞洲、陳日東、歐陽輝、歐陽庸、區長許斐成、陳蘭波、許滌東、歐陽蘭甫、劉冰如、歐陽景洲、（第九區）參議員李占元、黃薰賡、張運謀、葉鋭生、區長黃子美、陳綉波、黃茄吉、李背舫、丘國章、歐陽子衡、（第十區）參議員張近光、張玉清、張國材、陳香如、區長顧桂芳、張鏡容、陳輝生、鄧春徽、郭惠南、鄒樊臣、第十一區）參議員曾登元、曾玉珊、梁紹麟、曾子旋、區長曾克中、繆希堯、梁紹麟、曾拔卿、曾古昌、曾先舫　第十二區）參議員阮熊、阮照容、潘貽懿、繆克强、區長阮熙心、潘希堯、丘炳焜、繆維熙、李祖謨、李組、

築東莞韓溪水閘
築閘會派員報告施工近況

東莞韓溪水閘、位處東江上游、頗形重要、自中區公署香翰屏任內時、即會同廣東治河會及地方機關、籌備建築、並成立籌建韓溪水閘委員會、查工程浩大、月前已着手施工、昨該會以水閘建築施工近情、亟待向治河會及新任中區委員范德星報告及請示一切、昨派出籌建韓溪水閘委員會委員劉某來省、於十三日赴中區公署、謁范委員、詳為報告施工情況、范委員亦多有詢問一切云

化縣　編後備隊
成立六十一中隊　幷有四十五小隊

化縣編組警衛後備隊事宜、已將次完竣、計全縣共分七區、共編列冊呈報經奉核委中小隊長者、已有六區、共編成六十一中隊、另四十五個獨立小隊、昨已由編練處派員前往點驗訓練、祇第三區有三數鄉、因有三五不逞之徒、散播謠言、希圖避免、該縣縣府及編練處昨特會衔佈告、曉諭人民踴躍應編、毋爲謠言所惑、如有土棍地痞、怙惡不悛、造謠惑衆、一經查確、即予嚴懲不貸云、

遂溪　發行公債購置警械
借額尚元將收竣

遂溪縣府、去歲以該縣警衛隊槍械不良、當經擬具發行購械公債一萬元、提案交縣參議會議決、呈准省府照准執行、復經該縣長先行與地方殷富借墊、將機購回、除換給警衛隊縣兵隊、及各巡船領用外、其餘所存新舊槍枝子彈、一律發給領回轉發、公安分局及各鄉後備隊、以爲訓練之用、現在各鄉認消公債之款、已將近收竣云、

東路省道第二幹線　川河段定期通車
通車後由龍川可直達廣州

東路省道第二幹線川河路、係由龍川至河源、長共數十里、查龍川縣屬龍虎段十五里、業已完成、而河源縣屬段之橋梁涵洞、亦次第築好、現第二行車管理處、爲謀川河兩縣交通起見、現擬定期本月間、舉行行車典禮、查此線通車後、則可由龍川直抵省城云、

新會　九區築路
全線共長三百餘里　大約本年底可完成

新會第九區公路、興築迄今、已歷三年、全路線共長三百餘里、路基建築完成者、約三百里、現築至梅崗、祇餘崖門國母殿路線、共長三十里左右、全路大橋樑共有十餘處、其建築完成者、則有虎坡橋、天成橋、文樓橋、山頭林姓橋、湯林橋、泗冲橋、慈溪橋、安山橋、此外如網山橋、梅灣橋、沙堆橋、南朗橋、背坑橋、則在立約興築中、以上各橋樑、為九區全段路線最大橋樑、其餘尚有小橋梁數十度、均間于各小村落、各細小村落鄉民、因負担建築路費、已艱于担負、對于建築小橋、惟有另籌款項、將來路基完成、舉行通車、而大小橋樑之未能鋪築三合土者、則暫搭木橋支撐、自興築迄今、用去工程費約二十餘萬元、大約本年底可以完成全路云、

三水后崗鄉　桐花館命案判決
陳師楚强盜殺人處死刑　陳次友處有期徒刑一年

桐花館命案、昨經法院判決、被告陳師楚、强盜殺人、處死刑、無期褫奪公權、陳次友共同一犯强盜罪、處有期徒刑一年、其他部份無罪、附帶私訴判令賠償僞鈔金萬元、及將遺珍銀單與勒立之單據、交還原告人收領各在案、續查該案判決後、陳師楚等仍不甘服、決俟判詞送達後、即于法定期間托其辯護律師聲明、對原審民刑事判決、不服上訴、

龍川　設贈醫所
在各區中心點設立　醫藥費聽民衆樂捐

龍川縣政府、近爲救濟貧苦民衆起見、特令飭各區公所、籌設贈醫所、以資救濟、茲聞擬定籌設贈醫所辦法五項如下、（一）由各區擇定適中地點、設立贈醫所、（二）由各區聘定當地中西醫生、規定時間、在所免費診症、（三）當地中西醫生、一經聘定、應即接受服務、不得拒絕、或要求伕馬薪金、（四）各區設立捐簿、隨時向民衆樂捐、以爲贈藥之費、（五）當地藥舖、仍依營業狀况、捐助藥品若干劑、送贈醫所轉贈、

江門　北街緝私規復辦事處
幷派兩艦協緝

全省水陸緝私處昨委任章達緣爲江門北街辦事處主任、令文云、爲令遵事、查台新恩開赤五邑地方遼闊、邇來私梟復形猖獗、前設在駐江門北街辦事處、曾暫令撤回、現在體察情形、有亟應恢復辦公之必要、茲派該員爲該處主任、常川駐處辦理、并飭派江大飛鵬兩艦及稅警第一中隊全隊調赴駐江、所有江門北街附近一帶、以理台新恩開赤五邑緝私事務、統歸該辦事處調遣、除分令外、為此令仰該員即便遵照、尅日前往、將辦事處恢復、隨時率督艦警嚴密查緝、認真整飭、安慎辦理、仍將遵辦情形、呈報察核、此令、

番禺　石井競渡
參加龍舟數十艘　往觀者異常擠擁

本年各鄉龍舟、紛紛籌備競渡、其鋪張揚厲之盛況、為入民國以來所未見、不謂當此農村經濟破產聲中、竟有此反常之現象也、連日北路各鄉、已將龍舟盡行起出修妥、於廢歷初一日大集於石井河面競渡、附近各鄉龍舟參加者、有大埔、小坪、馬務、夏茅、樓溪、潛溪、夏邊、大岡、槎溪、古鎮等數十艘、各地鄉民往觀者萬人空巷、爲該處四十年來未有之盛況、是日石井兵器廠、以觀者過於擠擁、特派隊分路保護、以維秩序、聞各該鄉龍舟、初五初六等日再舉行競渡云

展期登記
和源號司理逃匿欠到各號債項甚巨經登報登記仍恐未及週知今再展限於六月九日起至六月十四日止凡估和源債權者請携單到和源內債權辦事處登記逾期自悞決不再展此佈
濠畔街和源債權團啓 [illegible]

佛山泰生和列位股友鑒
茲因本店股友羅裕球向法院訴稱本店帳目不明訴請清算等語本股東等有見及此亟應設法調查辦理一切以明事體爰定本月二十日下午三時在本店內召集股東大會商議一切事關重要務請列位股友屆時出席共策進行如不到場則所有決議視爲默認除專函通告外特登報如右 回一己
股東永耀堂雷善松堂等啓

遺失作廢
鄙人于六月十一日在廣州市遺失國民革命軍廣東兵器製造廠五十二號職員證章一枚除呈報註銷補發外特登報聲明作廢
馮直卿啓 十〇一日

新國民戲院今天映環球恐怖鉅片

無形怪手　勾魂攝魄　恐怖藍屋　鬼影憧憧　奇形怪客　神出鬼沒　環球公司　驚險萬分　怪聲怪影　嚇人巨片
藍屋有怪物・無人敢入・入者必死！
藍屋怪手
同場加影　環球特製鋼筆短片（馬騮王）揸碎飛機　撲扇火車　驚險恐怖
下期放映　續百獸爭雄記驚險野獸鉅片
野貨
雷電出品　認真驚險　生擒活捉　野獸巨片　活擒巨蟒　生捕野象　手捉飛狐　陷拿白虎

展期登記
和昌號司理逃匿欠到各號債項甚巨經登報登記仍恐未及週知今再展限於六月九日起至六月十四日止凡佔和昌債權者請携單到和昌債權辦事處登記逾期自悞決不再展此佈
濠畔街和昌債權團啓 [illegible]

新華
電話一六六〇六號
今天全國十大影院同時映
聯華影業公司偉大出品
（漁光曲）全部歌樂上發音片
滄海中漁民血淚語　都市中芸芸衆生相
蔡楚生編劇兼導演
王人美　羅明　湯天繡　韓蘭根
下期放映霍士公司出品
（千）（里）（駒）
城佗佐利主演

中華有聲影院
西濠二馬路　電話一〇〇三八
即日放映英雄淚史
（新）（戰）（死）
麥勒格連　郎尼
波里斯嘉路夫合演
（許可證調字廿五號）
下期放映偵探新片
華拉奧倫最末絕構
陳查禮鉅探案
全片沉在熱烈空氣中

金聲聲片院
十一甫車站　電話一四八四二
即日放映
派拉蒙描寫金融巨頭的戀愛史香艷簇新片
李嘉度高提斯主演
美人與黃金
許可證陽字五號
優待學生減收半價
十六日起映
極度的美感風流香艷熱烈超特大名片
獨弦哀歌

永漢戲院
永漢中路
即日放映
空前驚險海軍戰鬥轟爆巨艦戰片
太平洋艦隊大決戰
暑期優待學生半價
下期十七日放映
情刧天倫

明珠聲片影院
長堤海珠前　自動電話壹貳〇七壹
新歷六月十五日起映
蕩明星珍哈路最新浪漫香艷傑作
女明星艷史
六大明星空前配演
下期放映驚險巨片
血戰天牢

南關有聲片映院
電話一三一七
新歷六月十五至十六日放映
大鼻明星古美都蘭說謊大家積波霧同主演
風流爵士
全部滑稽香艷名畫
下期六月十七至十九日放映
空前未見戰事片王
西綫無戰事

天星有聲戲院
永漢南路太平沙　（許可證陽字四十號）
國歷六月十四至十五日放映
新奇驚險海戰空戰　美高梅大貢獻　鍾歌羅福　奇利谷巴合演
血戰餘生
下期放映
十六號映六場　日場十一點　一點　三點　夜場六點　八點　九點半
十七號映五場　日場照舊　夜場六點　八點　九點半
（舊歷五月節）
（人）（生）
阮玲玉主演　聯華巨片

新國民戲院
下九甫路　電話一零七四春
十四至十六映
無形怪手　勾魂攝魄　恐怖藍屋　鬼影憧憧　奇形怪客　神出鬼沒　環球公司　驚險萬分　怪聲怪影　嚇人巨片
藍屋怪手
同場加影　鋼筆短片（馬騮王）
午日購券一張奉送嘉龍妥當藥膏一盒
下期驚人猛獸巨片
（野）（貨）

模範有聲影畫院
十一甫路
國歷六月十四日起映
聯華公司名貴出品
黎莉莉　張翼　主張　體育精神巨片
體育皇后
許可證陽字卅九號
特別注意　暑天券價
日場一毛　二毛　四毛　夜場二毛　四毛　六毛

西堤影戲院
西濠口大馬路
國歷六月十四至十五日放映
詼諧香艷巨片
呆仔艷史
楊耐梅鄧莊林主演
下期放映
戰事悽艷警世巨構
鐘聲響了
范雪明李雲大傑作

中山戲園
自動電話一四二九二號
國歷六月十四至十五日放映
香艷絕倫國產名片
她的心
女明星阮玲玉主演
（許可證陽字第十號）
下期放映
鄔麗珠張雨亭空前傑作
（惡）（鄰）

中國戲園
自動電話一二九二五號
國歷六月十四至十五日放映
武俠激鬥奇情巨片
（神）（童）
童明星任潮軍主演
下期放映
震動銀壇沉痛壯烈國片
（惡）（鄰）
明星鄔麗珠張雨亭傑作

大德聲片戲院
院址中華南路　電話一二六六九
即日放映
全部粵語對白唱歌有聲片
「葉弗弱」「小瑤仙」合演
（摩）（登）（淚）
（許可陽字卅一號）
下期由六月十七日放映
世界大戰肉血相搏之戰事片
興登堡血戰記

惠愛大新游樂場
六月十五日
粵劇場：[illegible]　主要名角　鄧山笑　麥躍雲　（日演）蕩霄影　黃乘亭　（夜演）鍾無艷廿二本　玉龍太子
特別場：演梨花歌舞劇　醉鬼爲情犧牲　行獄舞　休息五分鐘　舞伴之歌　玻璃恨頭本
影畫場：三國誌（一集）　許可證　字號
預告　十五號馮玉君重登本台奏技

西堤大新天台游樂場
六月十五日
新派劇　（日演）馬介甫　（夜演）同上
粵劇場　（日演）玉鷺　（夜演）梁天來頭本
影畫場　巾幗英雄上集
跳舞場　陳剪娜　張舞柳　何理梨　歌舞
技擊場　（少林武藝）女子走綱線
特別場　粉粧樓頭本

大同醫院

院址西瓜園
電話一○五○○

花園式私家醫院，房舍一律向東朝南，光線充足，空氣新鮮，設備完美，誠養病治療之絕好場所也！

院長譚大同

余自强醫師 手術費從廉

（門診一元）

鄙人服務社會，荷蒙各界信仰，茲擬壯國內外各處遊歷，如各界須行手術者，請早賁臨，（醫務處）廣州市城隍廟右隣

太平南路新亞酒店隔隣

皮膚花柳專科 何棣華醫師

專門檢驗治療 皮膚花柳

［診例］只定收診治金五元無論男女一切診金藥費針射檢驗洗症概在內星期例假照常診症

（衛生局核驗證第四十三號）電話一五九六○

專治小兒各症 能使小兒肥碩

宏興鷓鴣菜

行址廣州市一德路

法國波都醫科大學院耳鼻咽喉眼專科博士 衛生局核驗第一號

張江槎啓事

鄙人已辭光華醫學院眼耳鼻喉主任教授職 增設東山醫務分所

診症時間　上午八時至下午三時在維新橫路醫務所　下午四時至六時在東山廟前醫務分所

久咳易成癆

多咳則傷肺日久易成癆因癆而致命者不可勝數惟查治癆必愈之藥乞今中外國醫藥先進尚無發明現祇有老醫師（唐拾義久咳丸）經驗四十餘年服後有革咳除痰之力間接有防癆保肺之功正本清源舍此莫屬防微杜漸特此忠告有咳諸君速服速服

廣州下九路唐拾義發行

德國柏林大學醫學博士馮聲普

（德國柏林大學附設第一醫院花柳皮膚專門醫師）星期日照常診症

花柳皮膚　門診一元　留醫二元

前任本市國立中山大學主任教授

一切物理化學血清檢驗治療均備

第十甫馬路八十號至八十二號（電話一六九一三）本市衛生局核驗第三號

高義民 金慧儂 夫婦醫師

▲余夫婦開業十餘年彼此合作

診症與治療

診症時間（九時至五時）

醫務所廣州一德路石室前電話一四六二○

花柳皮膚專科

衛生局核驗証書第卅二號

何利田醫師 專醫花柳

（地址）惠愛東路式壹陸號二樓 華陀醫社（即長塘街口對面）電話一三八七一

天一堂脫痔痛藥膏專脫內外遠年惡痔血痔痛痔穿腸痔瘡

用法 祇敷藥旬日連根自脫以後無用戒口

已脫出之→

痔 痛

計廿四種陳鋪面以供參考

另有 痔瘡板毒膏 中每式元 大每叁元 小每壹元

鋪在廣州市下九西路一百卅六號即中山戲園左便 天一堂藥房

本堂自動電話壹六七八一

美容妙品 大帮運到

外搽消除消止光面奇方化驗變黑

白膚素 能使肌膚白嫩搽後光豔異常加服美容丸效驗尤著 每瓶一元三毫

暗瘡水 暗瘡即面皰極不美觀此藥搽之一夜半復愈後無痕 每瓶一元二毫

臭狐水 腋下臭狐為交際缺點此水搽後臭氣自無 每瓶一元三毫

愈斑水 雀斑極碍美觀雖玉貌花容反為醜矣此藥搽後自愈 每瓶一元三毫

生毛藥 能生毛髮病後產後血弱髮脫毛禿或眉毛稀少搽之自生 每瓶一元三毫

拔毛藥 不應生之毛搽後自去並無痛苦亦無瘢痕 每盒一元三毫

白髮藥 功效極奇可使黃白鬚髮立變光艷黑色 每瓶一元三毫

口耳聾丸

耳聾為人生最大憾事。聲非洪曉。恆聽不清。與人交談。每多誤會。閨中密語。常變公開。苟不治愈。抱恨終身。此丸為法麟氏發明之經驗良藥。無論耳聾耳鳴。服之細語能聽。一生憾事。遂告冰消。（雙料三元三毫）（單料一元六毫半）

口白帶丸

此丸不僅能治白帶赤帶崩漏面黃諸症。且有強身清血美容之功。連服數次。則胃納增加。食量大進。而晦黯除。容顏轉艷。無論新起久患。皆可全愈。（雙料三元三毫）（單料一元六毫半）

痔瘡丸

為法麟醫生所製。專治惡痔及新起久患之痔瘡。雙料三元三毫 單料一元六毫半

化痔散

主治外痔。凡膿血生管。脫肛便澀。內服痔丸。外搽散。可得治愈。雙料三元三毫 單料一元六毫半

益金草

此草為療肺良藥。乾咳無血者服之尤為有效。每包一元七毫

廣州 下九路一二六號 高第路九十六號 大中洋行經理

自動電話 下九路一二八六七 高第路一○八七七

各埠代理：梧州瑞福大藥房　中山石岐有字號　台山神仙大藥行　肇慶七星大藥房　三水廣合大藥房　石龍屈臣氏藥房　南寧五洲大藥房　江門永安大藥房　清遠北江大藥房　佛山中法大藥房　西南竹葫蘆藥房　東莞同華大藥房

何可醫師診治花柳皮膚專科

專醫花柳白濁皮膚血毒各症 設備診驗微菌室梅毒反應婦女留產室 選用法國針射新藥全日候教診金免 請認明豐寧路西瓜園前何可留醫所 衛生局核驗証第三十七號

任警魂醫師

本醫師擴充留醫留產房舍留醫章程函索即寄

任警魂醫藥局

門診免費 針射藥費從廉

經理德國九一四白濁丸血毒片

（地址）一德西路四四四號即仁濟街口斜對面 電話一六五五三 衛生局成字照第四九三號

直往北海海口船期

永利快船 新設無線電 有客牌

准夏曆五月初二日落貨 是日下午清關啓行

廣州市代理 西堤大馬路五十號二樓 同濟行 電話壹陸陸陸○

香港代理 干諾道西廿五號二樓 太豐航業公司 電話貳○○玖叁

貴客附貨搭船祈向代理處接洽無任歡迎

亞洲皇后

國歷六月十五日正午十二點由港開行 往上海日本橫濱香山城多利雲高華兼駁往美國夏灣西印度及南美洲等埠

坎拿大皇后

國歷六月廿九日正午十二點由港開行 同往上列各埠

廣州辦事處主任李毓材啓 廣州電話一一四五零

本公司為利便省會各界起見特在廣州沙基六二三路廿八號開設華人辦事處倘蒙賜顧請按址接洽定購船位為禱

▲美國船期廣告▼

大來郵船公司 美國郵船公司（自動電話壹貳貳貳叁號）

本公司快捷輪船多艘來往中美各埠茲為便利遊客起見自大加改良後凡有貴客搭本公司各總統頭等船見如欲沿途上岸遊玩隨便上岸其船票隨時轉搭本公司各總統可通用 貴客光顧亦幸祇留意焉

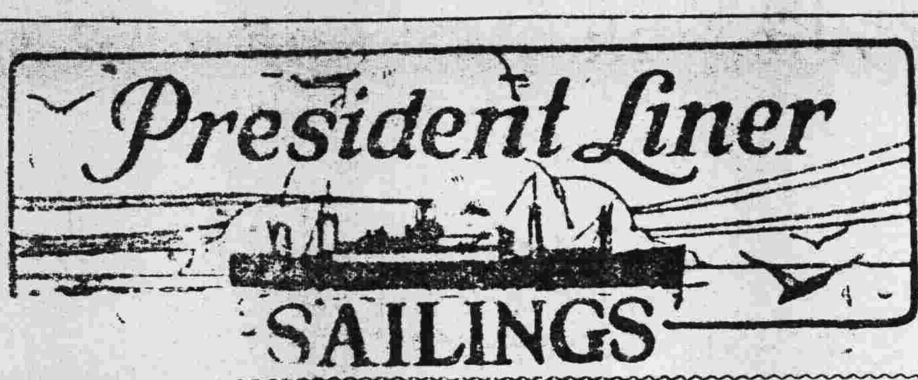

△往上海神戶橫濱檀香山舊金山羅省巴拿馬忌利士杜步亞灣拿紐約波士頓並轉駁西印度南美洲中美洲及花旗內地等埠船期列下

浩華總統 六月十六號星期六上午六點開行 嗣後每兩星期逢星期三開行 五月初五日

△往上海神戶橫濱域多利舍路咸水埠轉駁加拿大內地及波士頓紐約美國內地亞灣拿千里達占美架及西印度各口岸等埠船期列下

加蘭總統 六月一號星期五晚半夜開行 嗣後每兩星期逢星期六開行 月日

△往歐洲及美國各埠道經小呂宋星架波庇能錫蘭孟咩等埠及直往波士頓紐約亞灣拿等埠各船期列下

賀臣總統 六月廿三號星期六上午八點開行 五月十二日

本公司在沙基路四號三樓 大來輪船公司謹啓

頭貳叁等船票可由本寫字樓定購

郭友誠外科醫師 衛生局核六號

專醫瘡癧 痲疽頸癧

一德路石室前電話一五八三九

女醫師李志文 專醫婦科

醫所 一德路石室前 衛局核三一號

五淋白毒四零四

淋病初起。腫痛甚劇。然此時淋毒雙球菌僅未深入內部。治療尚易。迨為時既久。淋菌漸深入以尿道為大本營。此時痛苦雖減。而時發時伏病根盤踞。終身為累。在有最新發明最安當淋濁新藥。（四零四）確能透膜殺菌。無論急慢性老淋濁。均能治愈。每瓶一元五毫。試服每瓶九毫。洗射水售七毫。

凡患癬疥癩頭及皮膚各症切勿輕視久則變延全身痛癢難忍如速用「阿墨林」療治立能去濕止癢殺菌消毒且用後皺皮自脫新皮即生（腳趾濕癢）每瓶售一元

上海百昌行總經理 各處藥房均售 廣州靖海路利生藥房 香港永樂街中德藥房 經理

法國巴黎大學 里昂大學外科專門 花柳皮膚專科 李同仁醫師

廣州市衛生局核驗証第式號

女醫師李達權

太平南路廿八至卅號全座七層留醫留產日夜均在醫所電話一五一式二

立效白濁丸 止濁止痛二三樽愈 小瓶五毫

痛淋注意

前患淋濁小便刺痛兼有血毒不良於行屢醫復發迨大醫師張雲天施術給葯數天全愈特此表彰以誌謝忱館太平路晏公街口電話一三三八一

寶華南二號何殷啓

雙妹嚜洗面洗身香珠

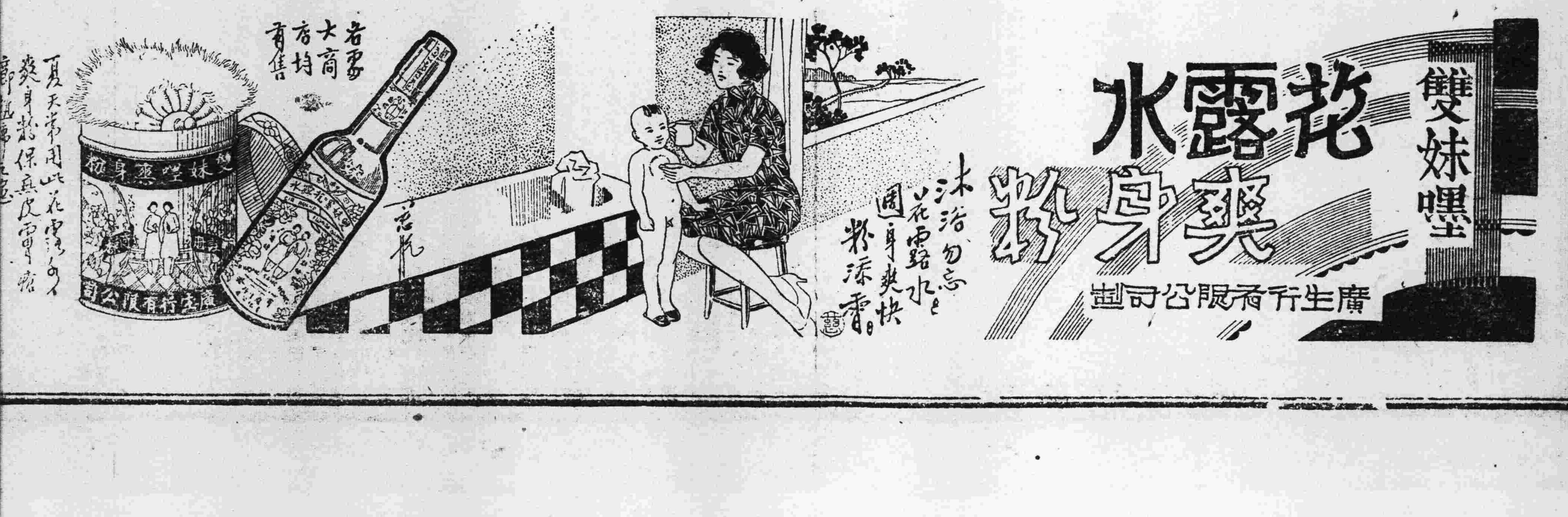

雙妹嚜 花露水 爽身粉

廣生行有限公司出品

廣生行啓

中山　中國

鐵定十六日起兩園同時放影

月明影片公司空前猛片

明星鄔麗珠王飛娟張雨亭汪瀚成主演

惡鄰

◎是中國銀壇上有肝胆有血性的創作！

◎是中國銀壇上最沉痛最深刻的偉製！

●幕幕寓深意！

●處處有暗示！

◎是中國銀壇上至雄壯至激昂的鉅構！

◎是中國電影史有價值最光榮的一頁！

▲澈底暴露帝國主義者猙獰的惡面目！

▲盡量揭破帝國主義者親善的假面具！

▲激勵整個弱小民族的反帝國主義戰爭！

▲同胞們！請你快看看這部沉痛激烈的影片吧！

永漢戲院

即日選映請早定座

海軍戰爭轟燬巨艦空前名片

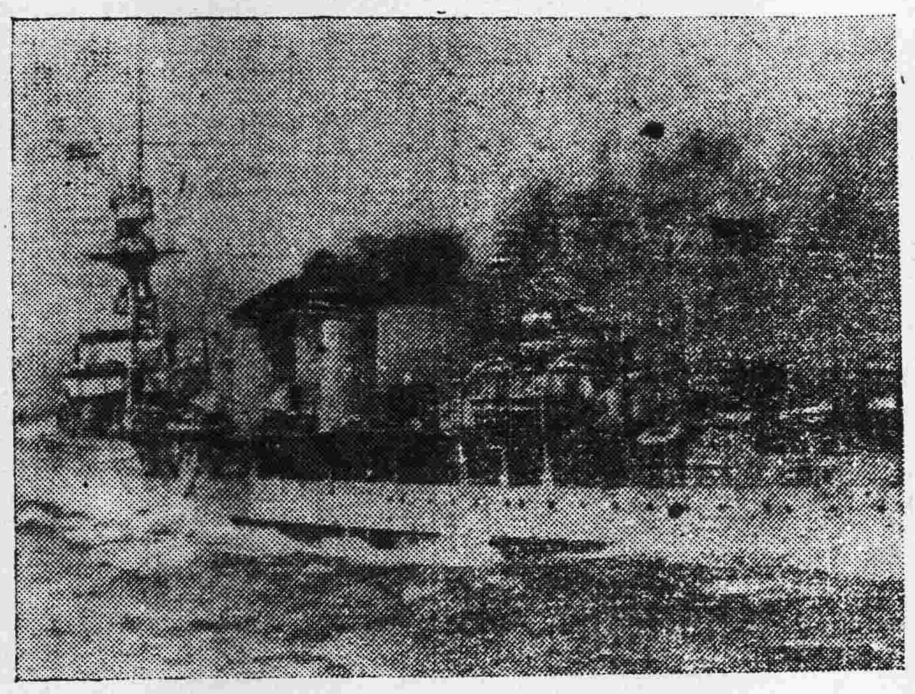

太平洋艦隊大決戰

暑期優待學生

券價減收五折今日開始

不日放映　博愛里　華衛斯比利等四星合演　許可證調字八七號

金声 GRAND THEATRE

祇有今天放影

美人與黃金

李嘉度高提斯主演描寫金融界巨頭熱烈戀愛派拉蒙最新香艷名畫

●金錢可以操縱整個社會……是意中事！

●金錢可以購買美人芳心……豈有此理！

●富貴時候能夠奪取美人……不算稀奇！

●貧窮時候能夠操縱美人……世間罕有！

黃金雖好　美人更好　二者兼得　幾生修到

是期優待學界日夜均收半價

◀同場加影▶ 馬嘉士歌舞團歌舞樣本

祇看樣本足以醉人心靈

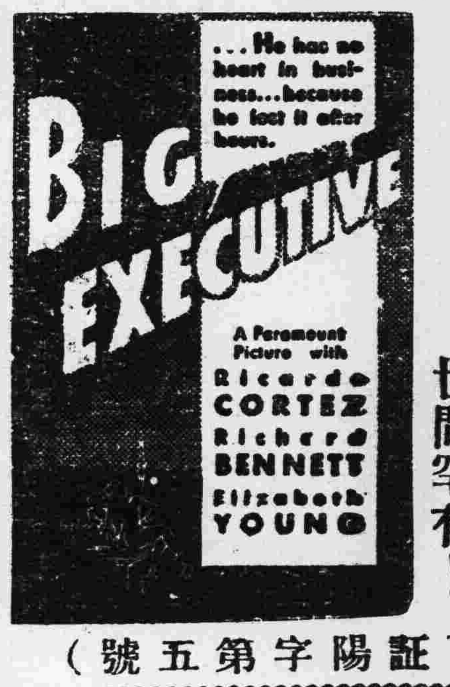

（許可證陽字第五號）

●明天換影●

極度美感　獨絃哀歌　極度浪漫

華倫天奴第二佐治拉夫主演

惠愛中路 曲波美容院暑期特別優待學界及游泳界焗髮 每位收銀六元保證半年愈洗愈曲 電話一〇一

市府昨議決

提前舉辦棲留所

鐵橋下設公共宿舍及浴場

市政府昨十四日開第一百零四次市政會議、出席者劉紀文陸幼剛張遠峯黎國材李枚叔何熾昌黎藻鑑、劉秉綱李仲振伍伯勝文樹聲　主席劉紀文、紀錄甘尚仁、行禮如儀、甲、宣讀上次議決案、乙、報告事項(略)丙、討論事項、(一)市長提議、據社會局呈復救濟露宿貧民、擬將棲留所提前辦理、經將原擬簡章交參事室審查修正、改爲第一公共宿舍簡章及第一公共浴場簡章、請公決案、(議決)修正通過、(二)市長提議、據工務局呈報寺貝底聯關公園收用民地情形、應如何辦理、請公決案、(議決)交設計委員會、附錄第一公共宿舍簡章及第一公共浴場簡章如下、

◇公共宿舍簡章◇

一、廣州市第一公共宿舍爲利便露宿勞工而設、直轄于社會局、二、本宿舍設在海珠橋南斜坡下、三、本宿舍置特警二人、什役三人、四、本宿舍管理事務、由本市市民宮職員兼任之、五、凡本市勞動工人入宿舍留宿、每晚每名收宿費銅仙二枚、六、日間不得在舍留宿、六、本宿舍管理規則另定之、七、本簡章呈奉市政府核准施行、

◇公共浴場簡章◇

一、廣州市第一公共浴場、爲應市民清潔衛生而設、直轄于社會局、二、本浴場設在海珠橋北斜坡下、三、管理本浴場由第一公共宿舍員役兼任之、四、本浴場每日于規定時間開放、不收浴費、五、本浴場管理規則另定之、六、本簡章呈奉市政府核准施行、

市劵絕無停兌事

政府威信攸關何至出此下策　外傳種種純係淡友製造謠言

市立銀行憑票、自發生低折風潮、中經市府竭力維持、無如奸人市儈、操縱如故、至今仍未十足通用、記者昨特走訪行長陳仲璧、詢以最近維持計劃、據稱維持市劵、整個計劃、早有具體決定、一俟相當時期、即可施行、內容若何、關係金融重要、恕難預告、外傳市劵行將停兌、絕非事實、蓋本行市劵在外流通額、不過百餘萬元、而本行現金與物業、已可相抵有餘、且本行最近建築先施公司對面洋樓、業將竣工、此樓價值七十餘萬、其餘新填地又大都屬於本行者、政府威信攸關、何致出此下策、故外傳種種、均屬一般淡友故造謠言、貶低市價圖利所致云、

粵路減蛋類運價

推銷國產……扶助農村

粵漢鐵路南段管理局車務處、昨訓令所屬各車站云、現奉管理局訓令第九五四號開、案奉鐵道部業字第九二五二號訓令開、據上海市商會代電、以據蛋廠業公會函請轉懇減低出口蛋類品運價等情到部、查蛋類品分別減低一等收費一節、業經平綏路世電請准在案、事關推銷國產、扶助農村、仰即按照普通貨物分等表所列、蛋新鮮或醃製者列一等、蛋黃乾者粉者均裝箱列二等、濕裝桶者列三等、暫准照原列等級分別減低一等收費、作爲各該路試辦三個月特價、除批示外、合行令仰遵照、并將辦理情形及實行日期呈報備案、此令、等因、奉此、合行令仰遵辦、此令、等因、奉此、自應遵照由本月十一日起實行、除呈復及分行外、合就令仰該站即便遵照辦理、此令、

財政廳

昨發找換價目牌

冊緘未領証者須具保結

財廳前據市找換業會呈繳找換貨幣價目牌、請加蓋標誌、發還領用、財廳原定十三日頒發、嗣以手續未能辦竣、遂改於昨(十四)日始行發出、其找換業會原繳冊列協豐等八十一店、均據遵章冊報備營業有案、繳來各該店貨幣價目牌、應准編號加蓋「廣東省政府財政廳」之水印、發還該會、分發領用　又金生協昌天益太源致祥彩昌和發順昌東南福隆迪隆榮隆等十三家、雖經冊報、惟尚未奉准給證、兆成發記裕豐三號店址遷移、亦未領證　應由該店號覓具同業保結、或由同業公會出具保結、繳廳核明、再將價目牌印發、將來各該店號如因手續不合不准給證營業時、所領價目牌、由保證之店、或同業公會負責追回、至自記號一家、逾限抗不冊報、業經執行停業、未便准予給發價目牌、又祥棧保記兩號、經該市營業稅局查明係屬銀業、該兩店價目牌應飭改由銀業公會轉呈給領、以符規定、已由廳批復找換業會知照、至找換店領用價目牌、業由找換會規定每店收回印刷鏡架材料費一元六角、其未報領者、準于日間補報財廳、一併給發云、

機工海員

合組生產合作社

經營被封之南華火柴廠　明日假省黨部開會討論

廣東機器工會暨中華海員工業聯合總會廣東支會、昨十四日聯衔通告所屬支會云、茲因南華火柴廠私運仇貨、封存物業器械、日久棄置、爰起由我全省工會設置合作社、繼續經營、并定期本月十六日(即星期六)下午二時、假座省黨部會議廳開談話會討論、相應函達、即希查照、派出代表依時出席、共同討論、事關發展工業合作、幸勿客玉爲荷、

反對兩鐵路接軌

紛紛草備意見函覆商會　各行商繼起

廣九粵漢兩鐵路接軌問題、自香港華商總會主席黃廣田舊事重提、廣州市商會徵求各行商意見、本市長途車、橡膠、火柴、疋頭、花沙、旅業、紙業、餅業等各同業公會、均認爲絕對有害無利、西南政務委員蕭佛成、及粵漢鐵路南段管理局長李仙根、亦發表談話、認爲勢不可行、并否認有關於此事之提議、并見接軌問題、全係港方主張、試探我粵當局及民衆意見　查上述各行商自表示反對意見後、戲院牛皮醬料茶樓西藥銀業銀行南北經紀魚欄北江紙張等行商、昨亦繼續表示反對、并已紛紛草備意見、函復市商會云、

法院已定十八日公審

昨預審在押船主等三人　小海圻電輪慘案

來往省城汕尾之富利商船、于去月二日在黃埔河面撞沉海圻小電輪、溺斃海校職教員陳香圃等十二人一案、業經廣州地方法院檢察官王宗宜偵查終結、依法將富利船主林吉、帶水鄭謙、司舵林金三名提起公訴、移送刑庭審判、并聲明死難家屬、附帶私訴、請併予判決、至該富利船東吳東祿大車吳十、及担保該船營業牌照人卓濃光等、則因犯罪嫌疑不足、及無審判權、另案不予起訴、茲查此案公訴後、即經法院分由刑庭推事鄧紹科受理、昨鄧推事已定期本月十八日上午九時三十分、將案公開審訊、查當事人除被告林吉鄭謙林金等三名在押看守所外、昨并發出傳票、着告訴人(死難家屬)及證人等投到備訊、計被傳人(告訴人)麥欄街珠光北十九號劉迎年、德宜東路善慶街十號徐成淑芳、文德路兆元街四號何紹欽雷漢薇、維新路一四四號二樓陳珊符瓏瓊林廷棟、華寧里新月旅店陳彌予、永漢南路同慶坊六號蔡國勳蔡定邦蔡光照劉申、(證人)長洲洪福市派出所薩萬清翟芝、並於昨四日下午三時、簽提在押被告林吉(富利船主)鄭謙(帶水)林金(司舵)三名、到庭預審、歷時約一句鐘、即着簽供還押、候十八日提案公審云、

國貨攤位延長租期半年

退租者定廿八日抽籤

本市提倡國貨委員會主辦之國貨徵銷場、第一期攤位共二十二個商號租賃時期原以六個月爲限、自本年元旦開幕至今、爲期業將屆滿、現場內各商號以營業不景、特聯呈請求准予保留攤位展足一年、以收後效、該會經已核准、但其不願繼續租賃者、仍准自由退出、并經呈奉市政府照准備案、查現計退租者只有四家、該會昨日常會議決函請市商會通函各同業公會轉知各國貨商號或出品廠家掛號租賃、掛號日期由本月二十日起至廿五日止、抽籤日期定二十八日云、

整頓全市消防

廣州慈善救火會將延長整理期間

省會公安局以消防工作、爲維持社會治安之重要事務、自宜切實加以整頓、俾資劃一、而收統一指揮之效、前以廣州慈善救火會辦理不善、特會同社會局將之接收、加以整頓六個月、至今(十五)日經已期滿、而待辦理之事尚多、聞擬將整理期間延長三個月、同時有人建議將之收歸公辦、以節糜費、至關于整頓全市民辦消防隊事宜、業經訂定管理規則、呈由省府核准施行、并劃定地段、(詳情已見昨日本報)防範火災之發生、查此項管理規則、消防總所昨已接到、不日派員向各民辦消防隊加以訓練、務便對于消防技能及機車之使用、得資純熟、以利工作云、

換領旅館証書

省會公安局昨佈告　限於七月十日前

云、爲佈告事、案查取締各旅館按照年度繳費換領證書一案、前經頒佈取締章程通令執行有案、現查二十二年度旅館證書、計至本年六月底即已滿期、亟應從新換領證書、以符原案、茲經製就二十三年度紅色證書、用資辨別、凡各旅館酒店客棧、無論是否新設、均應遵照繳費換證、以便營業、除分令外、合將取締旅館程隨文佈告、仰各旅館商人即便遵照、務須查照旅館聲請換證表式、於七月十日以前一律換領換新證、及遵照章程妥爲辦理、至各學旅及各下級客棧、并應各遵專章辦理、以利執行取締檢查、毋得玩違、此佈、

譚惠泉演講工人運動

向工養所學員作精神講話

廣東工會工作人員養成所、每週必敦請省市黨部委員或各界名流、到所作精神講話、查前日由市黨部委員譚惠泉到所演講、題爲「工人運動與工人自覺」、對「民族意識要超過階級意識」、「勞資協議要超越階級鬥爭」、「工人運動乃要求社會進化」、「工人運動是以和平方法改造經濟」諸義、發揮盡致、鞭辟入裏、歷一時餘始畢、

過海電船擬招新商投承

將年餉略減少

本市來往省河南北電船、因承商德記公司虧本欠餉、爲財局將該電輪十一艘查封、以便投變抵償、頃查財局以過海電輪一旦停航、對於省河南北交通、頓形不便、現擬酌減年餉、另招新商投承、又聞於必要時或改爲市營云、

二期建設劵今日正午開獎

市府派伍伯勝監視

廣州市第二期建設獎劵、財局昨經佈告定今日正午十二時在海珠新塡地當衆舉行、昨該辦事處已派人前往搭棚佈置、并將已銷及未銷號碼、分別在開獎地點公佈、開獎方法、仍用攪珠行之、市政府已派定參事伍伯勝前往監視、省府總部及各機關團體、屆時亦派員到場監視云、

瑣聞

△劉紀文昨日下午三時、在退思園歡宴各商界巨子、至五時許始散、

△總部軍墾處長翁式亮、昨將長二丈餘之蟒蛇一條、送永漢公園陳列、

△聯華公司蔡楚生導演之「漁光曲」、歷時「八閱月」始完成、主角爲王人美韓蘭根湯天綉、全部配音及歌唱、爲聯華刻意經營之作、由今天起、全國十大影院同時放映、本市則在新華戲院放映云、

△昨日下午三時、有年約五十許已留鬚、身穿白布藍線衣服、足穿白襪之老叟、在長堤大元茶樓品茗、不知如何跌下、當堂殞命、

△前日下午五時許、越秀山特警彭霖、在水塔下樹林發現一穿灰布衫黑布褲、年約五十餘歲之男尸、頭部有繩、不知被人勒斃抑自縊、昨已電請法院派員檢驗拍照、由方便醫院施棺收殮、

市面金融較前活動、港匯市價途見低跌、又查本市之洋莊雜貨、三江幫各批發營業、於交收買賣、均稱便利、溝銘各行商人、亦莫不欣然有起色云、

東莞縣最近農業狀況

潦水不復高漲早稻收穫可達九成
荔枝豐收農村經濟或可打破難關

（專訪）東莞縣位於東江下游、禾田雖間有爲東江水漲之患、但爲一部而已、其餘近出海之田反有爲水浸之虞、土地膏腴、故該縣農產向稱豐富、允稱富庶之縣、近年全省各縣均宣告農村經濟破產、東莞當亦在其內、惟不至如順德農村經濟衰落之甚、蓋東莞縣之農產出品、以穀米出產爲大宗、一時陷于經濟破產　惟仍可希冀于將來、查該縣本年上半年農耕狀況、以禾田而言、春季雖遭天旱之阻礙、禾田耕作甚遲、差幸日來雨水頗爲豐足、頭造禾稻開花之際得此甘露、大有豐收之望、據該地農民稱、倘月內東江潦水不復高漲、上游之田禾收穫、當可達六成之譜、而下游則最少亦可收穫九成、如此該縣農村經濟、或可打破難關、至植蔗一項、亦爲該縣農產大宗之一、本年農戶多有兼植蔗、以爲副產之收入、東莞之菓木生產、則以荔枝甘蔗等爲大宗、而該縣茶園黑葉荔枝之美味、名著一時、售價亦高、但該縣荔枝向爲害虫侵害、連年失收、去年該縣茶山鄉有農戶某甲、因荔枝連年失收、遂決意將害虫捕捉淨盡、荔枝始由此而有收穫、因此各鄉相卒提倡捕捉害虫、因此、本年荔枝乃大告豐收、查該縣人民對於捕捉荔枝害虫方法、多出價收買、每捉三隻、則給銅元一枚、虫卵每九粒亦給一銅仙、所得之害虫、用以飼雞、雞食之肥美異常、爲無上之飼料、至該縣各項工業、尚能維持現狀、亦無若何之進展、而縣城商業、則甚爲穩健云、（惠）

黑葉荔枝上市

上貨每担十餘元

本年荔枝頗爲豐收、近一二日間、黑葉荔枝已大幫上市、惟當日前將屆成熟時、因太陽過烈、天氣又熱、致有一部份被炙至皮色焦黑、生機亦窒、不再長大、不得已乃將其摘下發賣、惟價值不高、每担不過值七八元而已、至于普通之黑葉荔枝、上等貨每担約值十六七元、中等貨十二三元、惟端節期近、銷路較增、料市價或有高漲云、

省行劵十足通用

市面金融頓形活動
商場交收均稱便利

日來省行紙幣市價高漲、截至十四日、已起至值九成九、距十足之數、不過差百分之一、以此市面對於省紙已視作現銀行使、交收固可十足行使、卽市上之零星買賣、凡交易在五毫左右者、給以省紙、均樂爲找續現銀、在旬日之前、市民之持紙者對於零星購物、均先向銀號找換現銀、以免給值時因紙價高低之爭執而起糾葛、故錢檯銀號生意特多、近兩日來、因市面可以直接十足行使、其向銀號找換者已少之又少、卽持向省銀行兌現者亦大減、蓋以前持紙向省行擠兌者、多係與銀業界有關之另一種人、每日藉此漁利者、普通人獲兌現之益甚微、現在紙價高漲、此輩無利可圖、遂不禁自絕也、又查自省紙高漲後、

五年來贛茶輸出統計

紅綠茶輸出均減少

江西省政府經濟委員會、最近發表五年來江西茶葉輸出統計、茲探錄如下、（雨前綠茶）十七年二二四八五担、十八年二六八九五担、十九年一七零九担、廿年一四六二二担、二十一年一一零零一担、（熙春綠茶）十七年一二三九七担、十八年七九六四担、十九年五九九三担、二十年五三八一綑、廿一年二三二八担、（小珠綠茶）十七年六七六担、十八年一四五一担、十九年九七七担、廿年九零三担、廿一年七四八担、（其他綠茶）十七年三零零三担、十八年四一六三担、十九年二七一四担　二十年五六四六担、廿一年二三一五担、（紅茶）十七年七六一八九担、十八年七二七零一担、十九年四四五八四担、廿年四一三二三担、廿一年四三二五七担、（紅磚茶）十七年五七担、（毛茶）十七年一四九二一担、十八年一三零四二担、十九年一七六三零担、廿年四三六六担、廿一年七六二一担、（茶末）十七年三三四六六担、十八年二九九二九担、十九年一六五五八担、廿年一四三四零担、二十一年一三一四一担、（茶梗）十七年四四八七担、十八年三九九九担、二十年四三零二担、

杉木跌價

東江

上游杉排來源不絕
成本略輕不致虧折

東江上游紫金龍川和平等縣、素爲出產杉木之區、年來各江河道寧靖、貨物流通、因而去年杉木價格連續暴跌、凡經營東江杉排者、莫不虧蝕、以致排商咸有戒心、均視販運杉排爲畏途、故今年上游杉排東下極少、現目前杉價已略有起色、惟連日來東江水漲、上游杉排順流下運者、源源不絕、現因供過于求、杉價復向下趨跌、惟聞各排商云、因此次成本較輕、杉價雖賤、每一中杉亦可售價式毫餘、較昔年價略有起色、不致虧蝕云、

※　※　※

兩淮食鹽之滯銷原因

精鹽銷路與淮鹽互相競爭
淮鹽每年銷額三十六萬石

清江浦訊、兩淮鹽業、在昔素稱繁盛、近年來淮鹽滯銷、其原因皆由於帆運輸運無運處、而精鹽爲淮鹽之一大勁敵、故精鹽與淮鹽相競爭、據調查統計、年來精鹽已銷至三十五萬多石、而淮鹽祇銷三十六萬多石、此唯一之

淮鹽前途暗礁

舊秤每票四千石、鹽稅一萬二千元、改用新秤則四千石須升至五千〇八十石、則每票增稅一千三百四十元、合計需銀一萬五千二百四十元、同爲一票鹽、舊秤時代稅銀可省三千餘元、新秤時代則多增加一千餘元、而陋規方面、亦同時增加、此爲其帆運之受打擊一

重大原因

精鹽產運賣三項事權合、淮鹽則販是販戶、運是運戶、產是產戶、商人層剝無厭、遂使運戶不得不摻水和沙、使鹽斤加重以厚其利、試問摻水和沙之鹽、焉能博得

食戶歡迎

而精鹽則與淮鹽迥異、產運銷事權統一、卽無陋規、亦無需摻水和沙、現在淮鹽出產、早已改良、變爲細白精潔、無奈運商墨守成法、不思改進、故淮鹽不能暢銷、實因精鹽與淮鹽競爭云、

商情簡報

△金融　今日早市港紙眾盆、每千加水四百五十一元五、港匯單每千加水四百五十一元二、門市入加四五二、出四五三、省行十元劵入值六元八五、出六九五、上海紙每千加水三百一十元、西貢紙每千加水一千五百六十四元、坡紙每千加水一千三百三十五元、呂宋紙每千加水九百八十元、荷蘭紙每千加水一千六百九十七元、花旗紙每元值三元九毫四七、雪梨紙每元值三元九毫三五、英圓每千加水二百九十八元、中光圓每千加水三百零八元、十足金葉入門一百十六換八、出一百十八換五、八九大金每枚值一百三十一元、四四金每枚值六十五元三五、二一金每枚值三十一元九、

△油市　土榨生油每担五元三、頭坊子生油每担十八元一五、桶頭坊子生油十七元九、罐頭天津生油十七元、鐵桶小廠生油十七元七、青島豆油十八元九、牛庄豆油十九元一、西江茶油二十二元五、西江木油三十三元六、

△猪市　昨日西欄各江大猪來途稀少、更值蒲節將屆、猪價在節前例有一度漲價、故昨日市價已呈穩定之態、本地大猪每担十九兩二、佛山大猪二十一兩、從化大猪二十一兩六、南雄大猪二十一兩七、西江大猪二十一兩二、水東大猪十八兩四、湖南大猪十九兩、連州大猪二十一兩六、順德大猪二十一兩、清遠大猪二十一兩二、肇慶大猪二十一兩六、韶州大猪十九兩、

△雜糧　昨日有源生貨船進口、生仁一萬三千二百七十二包、生油三百件、黃豆二百包、

△田料　土榨生麵每担四元八二、現貨四元八、牛庄豆餅麵現貨四元九、期貨豆餅麵五元、東江茶麵二元五、西江茶麵二元三、（純）

瘧

治療新舊瘧疾並滋補血液

總發行　瓊州海口　廣惠藥行
廣州市　老威藥房　普威藥房　總代理

養陰丸

養陰丸乃本堂最近發明之出品歷多年研究始獲成功其所配合原料完全採用我國藥物並蒙衛生局化驗立案中外註册始向各地推銷此丸耑治日久咳嗽陰虛內傷痰多氣喘胸翳氣滯體弱多病胃不消化虛不受補等症無論男女老幼孕婦產婦服之均效此丸功用廣大曾用者莫不盡知未用者不可不試每盒五角各處均有代售廣州市藥欄街位元堂廣告

•廣州東方廣告公司專營一切廣告事業•

梁謙益 大贈品

十四週紀念（精武丸坤健丸）買一送一兼有貴重獎品

由國曆六月十二起限贈三十天

梁謙益精武丸性極和平補而不燥坤健丸能治女界月信不調經來肚痛及婦科各種疾病茲爲酬答諸君惠顧雅意起見凡買精武丸坤健丸壹元買一送一另特別加送贈品劵一張此劵當面抽獎張張皆有貴重獎品茲將贈品種類詳列於後

金銀器具時表時鐘洋氈珠被洋遮水壺綢緞衣料唱機電筒牙毛巾罐頭食品香煙香水各種貴重獎品式式俱備諸君快來勿失機會

總局廣東佛山昇平路　支局廣州太平南路　香港大道西

百昌堂 珠珀猴棗散

耑治兒科風痰急驚等症實效昭著不可不用

大瓶壹元小瓶五角

影射太多請認字號

發行廣州一德路西　自動電話一五六七三

香港南北行街　各埠均有代理

遷辦舊爐川爵香

超凡入聖之自來水筆

儲墨量增多百分之一〇二

初看似不可能。但事實上確係如此。革命化之新式派克眞空注墨自來水筆。儲墨之量，較前增多百分之一〇二。而體積並未加大。筆管作虹狀彩色。永不滲漏。永不破裂。金質筆尖。正反均可書寫。各地高等文具店。均有派克眞空注墨自來水筆出售。

新式派克自來水筆　力足以備者請卽購之

怡昌洋行獨家經理　香港法國郵船行房子

Parker VACUMATIC

（二）

教育廳招投工程

六月廿五日下午二時在廳開投民衆保健院工程有意投承者希到廳閱章競投

招投工程告白

本局招商承建下列工程（一）新造糖廠之廁所（二）暗渠定期六月廿日上午十一時在本局開投有意投承者請先期來本局庶務處取閱圖案章程屆時競投可也

廣東建設廳農林局

接受器能喚起感覺，是因爲外界的刺激到了接受器；這時所感覺的就是這些被接受器所接受的刺激，難道神經中樞也有這種刺激而可自行喚起的嗎？

這樣看來，我們就非另尋新的出路不可了。不過這裏還有一個似較合理的意見，在表白我們的主張之前，應加以相當的批評。這個意見是潘菽先生的，現在我們且把他的對於意像的解釋之大要，寫在下面，然後再加以批評，看他這種主張能否成立。

據潘菽先生看來，所謂意像就是一種『替代感覺對像』（註四）。他舉許多例子，以使我們明白這個意思，他說：『我們可以眼看着白的牆，或一張灰色的紙，而喚起一個紅色底意象，這不外是把所看到的牆或紙底一部分，當作是紅色的就是了。同樣，我們喚起一個高音叉所發的音底意像時，也不外是把我們當時所聽到的一種微弱模糊的聲音當做音叉底音而去反應』。他這個意思是很顯明的白。的牆和灰色的紙，是一個客觀的感覺對象；而所喚起的紅色的意象就是這客觀的感覺對象之替代，或許有人以爲在許多意象喚起的情況中，而可以不要客觀的感覺對像的，這話按潘先生看來是不對的，他認爲無論什麼意像，其喚起時都要客觀的感覺對像的。因爲沒有客觀的感覺對像，則不能喚起替代的感覺對象；故意象和客觀的感覺對象是不能分開的。平時我們說在許多意象喚起的情況中，而可以不要客觀的感覺對象，是不對的。其實這時的客觀的感覺對象仍是存在的，不過他很爲微弱不易加以觀察就是。但當我們喚起一個意象好似沒有客觀的感覺對像在眼前時，這時的感覺對象是指什麼呢？他說：『我們感覺器官沒有一個時候停止活動，換句話說，外界的勢力沒有一個時候停止刺激我們底感覺器官。我們底感覺器官也沒有一個時候不有所覺察。』他從身體生理方面的活動証明此說之非謬。因此他認意像都是替代的客觀感覺對像。感覺對像不一定要在某種強度之明顯，才可以用來替代的，就是在強度很弱的或模糊的，都有這個替代的能力。故閉着了眼睛的時候，眼內所生的種種光線，和關着耳朵後耳朵內所發的微音，自然也可以爲感覺對像。我們由這種說法看起來，意像這個東西確如潘菽先生所說：『消失了牠底一切神秘的意味。』

但到底意象是否如潘先生所說。我們就在下邊和牠商榷。

潘菽先生所謂意像已如上述；此外他還怕我們誤會他的意見，因此他把感覺對象分爲兩種。這是很重要的。因爲我們很容易只把那日常所經驗的明顯的刺激，當作感覺對像；至於那微弱模糊的刺激，則不把他當作感覺對像。潘先生爲要提防這點誤會，就把感覺對像分爲分化的和不分化的兩種，什麼是分化的和不分化的感覺對像呢？他說：『顯明清楚的，引起特殊反應的對像，可以叫做分化的對像，微弱模糊的，不引起特殊反應的對像，可以叫做不分化的對像』。他以爲一般的像徵，都可以說是分化的替代感覺對象，比如小孩子以竹竿當作馬騎，就是其中的一個例。反之，一般的意象大都是屬於不分化的替代感覺對像爲什麼不分化的替代感覺對像，大都爲一般的意象呢？這是有其理由的。卽不分化的感覺對像，其自身旣沒有特殊意義可以引起我們特殊的反應，所以可讓我們任意看做什麼；彷彿像軟性而沒有一定的形狀的物質，可以由我們去塑造成什麼東西。其自身是沒有一定的形狀，因此是沒有抵抗力的，所以只用不分化的感覺對像作替代，我們才可以得到一種較清楚較完全的意像，依據以不分化的感覺對象的意像，也比較容易喚起，要喚起一種清楚的完全的意象，我們在一種沒有分化的刺激之環境下，比較容易成功，這是常可經驗的事，誠如他說：『我們要在一張綠的或藍的紙上喚起一個紅色的意象，那是很難成功的。因爲綠或藍的紙有他自己特別的顏色，要忽視牠自己所有很顯著的顏色，而另外看成一種顏色那是雙倍困難的。我們很難把鐘聲或一種鳥聲當作音叉所發的，也是由於同樣的理由。我們在感覺對像很明顯清楚的情形下，很難思想，我們普通說這是因爲擾亂大多，而不知其實是由於很難得到適當的感覺對像，以替代所要思想的對象。』這些話按經驗看，都好似很有理由。但是在感覺對象顯明清楚的情形下，不容易喚起　種顯明清楚的意象，是否由於我們這時找不到適當的感覺對象呢？按我們看，這是很可以成爲問題的。一般人認意象是憑空而來，或爲心所造，按我們看也有其另外的理由；并不如潘先生所說：『這種錯誤完全是由於不知道除了分化的感覺對像外，我們還有種不分化的感覺對像。』

感覺對象潘先生已把牠分爲兩種，至於意像，按他的意見也可以分爲兩方面。一方面是意象底實質，其他一方面則爲意像底意義。他說：『譬如把雲看做一個人形，雲是實質，人形是意義。實質就是替代的感覺對象底自身，意義是所替代的對像。』平日我們之所謂觀察着的意象，按他看來，我們所能察觀的只有替代的感覺對象。除了我們自己底反應外，我們並不能眞的觀察到所替代的對像，所以他以爲雲終究還是雲，並不是人。紅色底意象中，並中不能眞的看到紅色。

他認定意象只是一種替代，而并不是所替代的經驗之再現，潘先生因爲要提防我們把替代的感覺對象自身當作所替代的對象之意義，故作如是的提示。如果我們把替代的感覺對象之實質作爲意像之本身，他那種主張就不能成立了。因爲按實在的情形看來，替代的感覺對象實在不能給我們以所要喚起的意像的。他們兩個是很不相同的。故他說我們所謂觀察着意象，其實就是觀察着這替代的感覺對像，不是觀察着所替代的對象或意像的本身，但是困難也就從此而生了，卽我們何以會從替代的感覺對象之實質，生出一種所替代的對象或意義？這是我們要問的，因爲潘先生已認定意象有二方面，且認這兩方面都是出於一個替代感覺對像；因此我們一定要曉得這種實質方面與意義方面的關係，據潘先生的意見，以爲意像底實質是客觀的實在，因爲牠就是一種感覺對象，至於意象的意義方面，在當時也是感覺對象，因爲我們的反應而得一種改變，當然不是客觀的實在。由這點看來，可見意像的意義是因爲我們反應而改過，牠似乎不是與實質同出於替代感覺對象的。但是我們爲什麼會把牠改變呢？所用以爲改變的是什麼？這也可成爲問題的。平心論之，意象的意義已然不是與實質一樣，而是須經過我們反應才得成立的，可見牠并不是屬於客觀的感覺對像的。而是經過主觀變化的產物。由這點看來，潘先生似乎不應該認我們所能觀察的，只是那意象底實質方面，還須認我們所能視察的是意象的意義方面。因爲意象的意義如果視察不到，那意象還成什麼呢？按實在說，潘先生所謂的替代感覺對象或意象底實質，并非是意像；而他所謂意象的意義或所替代的對象，才是我們要研究的意象。

我們已把潘菽先生的意像的理論說過了。現在就看看他這個理論到底能否成立。

他說意象是一種替代的感覺對象，在此我們須先明白替代兩個字的意義。本來替代二個字的用法，按經驗上，不但可用於兩個同性質的經驗上去，有時兩個不同性質的經驗之交換，也可以說是替代。比如黃色可以爲紅色的替代，樹林可以替代房屋，一個石頭也可以替代一個動物，這固不成爲問題；而黃色替代一種聲音，或替代一種味道，聲音替代一種臭氣，這也未常不可的。因爲所謂替代，并不是說一個東西是可變爲第二個東西，乃是說一個東西可以當作第二個東西去引起我們同一反應，由此看來，任何不同的接受器所受的刺激，彼此均可互相替代的，我們可引巴魯氏（Paulow）的實驗爲例以批評之。燈光對於狗的分泌唾液。本來爲不合適的刺激，但因爲這燈光屢次與喚起分泌唾液的肉的刺激同時出現，後來只要有燈光刺激，也能喚起這個分泌唾液的反應了。狗看見燈光卽分泌唾液，這就是燈光替代肉的結果。但燈花并不是直接喚起分泌唾液的刺激，燈光只是使狗聯想到肉的意像關係的刺激。狗在分泌唾液的反應時，其意識中并不只是有燈光的感覺對象，還有肉的過去的經驗。換言之，還有過去由肉的刺激所喚起與肉相似之感覺知覺對像。燈光的感覺對象與肉的意像，只是一種替代關係，并不是可以把燈光變成肉的意像的。假如狗在初是沒有受肉的刺激的，現在雖然受着這燈光的感覺對像，仍是不能喚起分泌唾液的反應的。這可見喚起分泌唾液反應的刺激，并不是燈光，而是肉的意像。由這一點看來，所替代的和替代的刺激，決不是同性質的東西；而他們能引起同樣的反應，也不是一個刺激可以變成爲第二個刺激的結果。因此替代的感覺對像決不是意象，只是意象喚起的關係者而已。

但是潘先生或認這一點反駁是不能成立的。他必以爲我們上邊所說的喚起的關係和他所說的替代，其意義是不相同的。因此替代的感覺對象與意象終究是一個東西。比如狗因看見燈光而起分泌唾液反應，這燈光按他看來并不是他所說的替代感覺對像，而在分泌唾液的反應時，狗的嗅覺器和味覺器所感覺的空氣和涎液的不分化的對像，才是肉的意像之替代感覺對象，關於這一點，我們又如何排解呢？這是顯然的。就使這時的狗所感覺的空氣之臭與涎液之味，是存在的感覺對象，但也決不能就是喚起唾液分泌的肉的意像本身。如果替代的感覺對象就是意象之本身，意象問題是不會發生的。按事實說，我們上邊所說的喚起的關係之燈光刺激，其與肉的意象之喚起尙有很大的關係，至於潘先生所說的沒有特殊意義的感覺對象，其與意象的關係却是很少的。

（未完）

葉紹鈞編

十三經索引

發售預約

版式	全書一厚冊版式長七又四分之三英寸，闊五又二分之一英寸，厚約二又四分之三英寸，共計一千八百頁特製古色道林紙印，布面皮脊皮角精裝。
定價	五元五角
預約價	三元五角
預約期	二十三年五月十六日起至六月底止（邊疆及國外各地展緩至七月底止）
出書期	八月一日
郵包費	國內（蒙古新疆以外之各行省）三角；香港澳門 九角；蒙古新疆及郵會各國 二元

是書將十三經全文逐語分割，按語首字之筆畫多寡排比上下，注該語出自何經何篇何章，以資識別。十三經篇帙繁富，通體記誦在時間上殊不經濟，而驟睹一語莫辨其源於何經何篇，檢閱時僅乃得之，亦近徒耗心力之舉。今得是編，經語出處可決於反掌之頃，誠切用之工具書也。無論地方圖書館、學校圖書館，允宜各置一編，藉便讀者；而國故專家、國文教師以及中學以上學生之愛好研究國學者，尤將以此爲不可缺之良伴。

樣本備索（函索請附郵票二分）

開明書店

朱起鳳撰

辭通

胡適先生說

朱丹九先生的這部書羅列一切連語，遍舉異形的假借字，使學者因此可以得着古字同聲相假借的原則，使他們因此可以養成「以聲求義」的習慣。朱先生是一個有方法，有創見的學者，他著此書，不僅給了我們一部連語辭典而已，同時又給了我們許多訓詁學方法的教材。這是此書的最大功用。「因聲求義」是辭通指示我們的最重要的方法。但朱先生在這書裏又指示我們一些附帶的校勘學的方法……辭通所校勘的誤字都可以使初學的人明瞭校勘之學可以幫助訓詁，都可以使他們學得一點校勘的方法。

本書重在「因聲求義」，故以韻分部，但爲讀者翻檢便利計，依字典部首以筆畫多少爲次，輯爲索引，附諸卷末。

預約期 第一期三月底止 第二期七月底止
出書期 上冊四月一日 下冊八月一日
定價九元
預約價 第一期內六元 第二期內七元
函索樣本請附郵票二分

開明書店印行

每週新書

半價

法律類

第一週

書名	著者	紙	裝訂	定價	頁數
最新法學通論	朱方著	挪威紙印	平裝一冊 二三開	定價一元二角	二五二頁
民法債編總論	蔡天錫麟著	挪威紙印	平裝一冊 二三開	定價一元六角	三八二頁
民法債編各論	蔡大錫麟著	挪威紙印	平裝一冊 二三開	定價二元	三九八頁
最新親屬編論	吳之屏著	挪威紙印	平裝一冊 二三開	定價一元二角	二六二頁
最新繼承編論	吳之屏著	挪威紙印	平裝一冊 二三開	定價八角	一五二頁
刑法學總論	朱方著	挪威紙印	平裝一冊 二三開	定價一元二角	一一九頁
刑法學各論	朱方著	挪威紙印	平裝一冊 二三開	定價一元二角	三一六頁
刑法分則新論	蔡天錫麟著	挪威紙印	平裝一冊 二三開	定價二元八角	五一四頁
勞動法論	江世義著	挪威紙印	平裝一冊 二三開	定價二元	二四四頁
最新海商法論	張時雨著（編）	挪威紙印	平裝一冊 二三開	定價一元二角	二四六頁
中國法制史	朱方著	挪威紙印	平裝一冊 二三開	定價一元四角	三三四頁
最新國際公法	朱方著	挪威紙印	平裝一冊 二三開	定價一元八角	四二八頁

廣州市 廣益書局 永漢北路

現代

六月號出版

五卷二期要目

小說：山地 魏金枝／一個紳士的快樂 沙汀／再亮些 杜衡／當家師爺 蔣牧良／萊茨森與爵的命運 林微音／蛇 鄭道明

論文·劇本·詩·小品：詩歌往那裡去？ 施蟄存／丁玲女士的創作過程 王淑明／賣牛 石靈／黎明外五章 我伽／詩選七首／修堤 楊邨人

獨白·雜錄·畫報：詩歌與現實 穆木天／作家慾 林希雋／時代的束縛 侍桁／文壇展望 可玉／醉（原色） 夏迦爾／戀人（單色）

本刊零售大洋三角預定半年一元八角全年連郵三元五角

中山大學史學研究會編輯

現代史學

定價零售大洋四角

二卷一二期合刊出版

中國史學之階段的發展
三國時代經濟（補三國食貨志初稿）
爲尋求中國歷史何以走不上資本主義之路者進一解
中國古代行會制度及其起源
中國社會史細分派的批判
中國古代婚姻制度研究
蠻族與圖騰關係之史的檢討
歷代史家之批評與現代史學之趨勢
宋之都市生活
蘇聯教育的演進
文化評論四篇
中國佃傭制評論二篇
瓊崖民俗及其他自序
編後告讀者諸君

朱謙之 陳嘯江 陳嘯江 全漢昇 王興瑞 董家遵 戴裔煊 周謙冲 岑家梧 梁甌第 陳安仁 傅衣淩等 王興瑞 岑家梧 編者

現代書局印行

總店：上海四馬路 分店：廣州財廳前

第六十二期目錄　廿三年六月十五日

美國白銀擁護運動與白銀問題之趨勢(續完)……劉正傑譯

意識論(續)……麥參史

發酬啓事　本刊五月份稿酬，業經結算。惠稿諸君，請於每晚八時至十一時，携章駕臨本社經理部支領爲盼。

美國白銀擁護運動與白銀問題之趨勢(續完)

秋田峻雄作　劉正傑譯(國際評論本年二月份)

若再回顧美國之白銀擁護運動，則吾人可一追溯「一八七三年之犯罪」時代，蓋當時美國因白銀轉落以後，白銀運動不特爲價格提高運動，主要尚在以復活白銀本位貨爲運動，即大總統之候補者，亦以提倡白銀復活問題，作選舉競爭之工具，蓋此期以後之美國，白銀問題已成議會中常年必有討論之問題；尤以西南部產銀區所選出之議員，對選民所有最重大之義務，厥爲提出銀價提高議案；最近胡佛總統對經營產銀業者之銀價提高案，亦公開答應維持，羅斯福總統對門他那及其他地方之選舉運動，亦再三聲明提高銀價。

最近白銀擁護運動發起之原因，則起於世界經濟會議中白銀問題之討論；依現在美國方面，對白銀問題之代表的意見，則爲現在美國所規定之紙幣發行準備爲四成金，但可將此減至三成半乃至三成半以下，將此剩餘之五分甚至五分以上用白銀補充，以某一時期之一定銀價爲基準，若銀價降落至此基準價格以下，則政府須出價收買抬高；若騰漲至此基準價格以上，則政府將現銀公賣以維持銀市場之安定；此在世界經濟會議中，由白銀協定之調印，已在某種程度內貫澈其主張矣。

然最近在美國議會方面，白銀復位論者之勢力，已日益增大，成爲倫敦白銀協定之主動人；最初爲白銀運動急先鋒之民主黨上院外交委員長畢多門氏，繼則爲共和黨上院議員波拉氏及其他有力議員，連續對金銀複本位制表示贊同；更以西部選出之下院議員，對一月四日金銀複本位制之採用與要求金銀兩貨幣自由鑄造之決議，均加接受；其他且有向羅斯福總統提出金銀複本位與銀價提高之提案；而現在議會中，又有以提高金元政策爲中心之羅斯福之通貨政策，產業復興計劃，一九三四年度預算案及關稅問題等，議案多如山積；朝野兩黨間，將展開空前未有之爭論，而以實現金銀複本位制爲目的之白銀自由鑄造問題，行見將爲議會中之中心議題也。

據最近之外電，去年十二月二十一日羅斯福總統已批准倫敦白銀協定，同時並已命令財政部收買白銀，然依照白銀協定，白銀之價值爲每安士值美金六十四分半，與現在銀市場價格每安士值美金四十三分相較，尚高出美金二十一分半，如是則果可由此而成功提高銀價耶。

(五)今後白銀之命運

美國提高銀價，以求增大遠東各國尤其以白銀爲主要通貨之中國之購買力：其對於本國方面之輸出貿易爲有利，固不能否認；蓋以一般的而論，則銀價低落，將使以白銀爲幣制本位國家之輸入品騰貴，輸入貿易減退，且可使其輸出品價格降低，輸出貿易增進；結果只就輸入貿易而論，已適與高築關稅牆壁之意義相同。由是銀價低落，遂予金貨國之經營輸出品生產業者與經營輸出品貿易業者，以一種重大之打擊。因一國之產業在銀貨國市場之價值日益增大，則其本國之經濟界未有不受深刻之影响也。不過果將銀價提高，是否可增大中國之購買力，則尚屬一問題而已。

大概在中國所有現存銀之總額，約爲二十五億安士，其中多數儲藏於都市銀行，商店之倉庫，或地方富農之地窖。而佔中國全人口八成半以上農民之主要通貨，則以銅貨爲主，中國農民均屬窮困，其至今尚以銅貨爲主者，即爲窮困現狀之表現，此種中國農村之窮困，若爲起因於銀價低落，則可用提高銀價方法以救濟之，而中國購買力之增大，亦屬可能，然在事實上則適與此相反，蓋銀價暴落，與一般物價低落同出一因，均爲世界經濟恐慌之反映，銀價低落既爲世界經濟恐慌之原因，非中國農村疲弊之來源，則謂抬高銀價，可打開中國農村之不況氣象，增加中國之購買力者，乃一本末顛倒之理論也。況在中國農村之銅貨，又不僅爲主要通貨，且爲一種本位貨，故銀價騰貴之反面意義，即爲銅貨下落，銅貨之購買力減退。且若實行銀價提高政策，銀價提高成功，則在所謂由銀價提高而購買力增大之中國，其所有巨額之現存銀，必因市價之高漲向美國輸出，中國白銀必愈加向海外流出，馴至白銀金融因逼於銀價騰貴，必惹起銀貨價值之更加低落；而以銀貨爲本位之中國，其購買力又必更爲減退也。

縱使由白銀協定之實行，如美國所期待之因中國購買力增大，則美國之輸出貿易可增大，爲一可能之事實，而此種人工的提高銀價，恐結果亦不能移轉銀價暴落之大勢，此亦爲令人懷疑之一種悲觀材料也，故即使製造一種恰與最近白銀喪失法貨資格過程中相反之要因，亦不能阻止銀價低落之傾向，此蓋由最近若干歐洲各國政府所採用之增大流通銀貨量方策，而可爲證明者，蓋在法國根據一九二八年之法律，已規定小額面紙幣須換爲十法郎與二十法郎之銀貨，結果至一九三二年末，已成功十二億法郎之鑄造；在波蘭方面，則除從來所行使之二波幣及五波幣之銀貨外，更決定發行十波幣之銀貨；德國根據其一九三一年之法律，亦擴大銀貨發行，至平均全國人口一人約佔三十馬克左右，凡此種種，雖爲偶然的現像，然在銀市場上，則已表演重大之分配。不過此尚爲對歐亞兩洲白銀現在之流動，不能給與若何重大影響，以其祇就比較小量之白銀而言。然此次之倫敦白銀協定，恐亦不能有左右世界白銀流動之作用也。蓋實際對羅斯福倫敦白銀協定之批准與新產銀收買抬高之聲明，倫敦市場一般的方面，亦無若何重大期望；只以由羅斯福之白銀收買抬高政策，而推則銀價高漲，投機的需要旺盛，結果則銀價當然呈現穩定之程度。

白銀之命運，就其最遠之將來觀察之，亦到處充滿悲觀之材料；即與白銀生產冶金過程之技術發展互相關聯，白銀之價值亦將逐步走入低落之傾向，在主要各國之銀貨既喪失其法貨資格，而唯一銀本位國家之中國，已將來或將放棄其銀本位制度，亦未可知；現在最大白銀需要國之中國，已呻吟於極度之不況景狀中，對白銀之需要，已逐步減退；而圖在工業上顯著增大白銀之功用，又不可能；同時在此各種條件之下，又必存在不勝處置之莫大白銀滯貨。如是則銀價今後發展之基本傾向，恐將沿低落之途逕行走；而決定點則將在中國放棄白銀本位制之要時也。(完)

意識論(續)

麥參史

最後關於結構說，更不値得什麼去批評了。神經細胞之傳達刺激，結果也許能發生神經細胞間的關係上的變化；但意象的本身決不就是這些細胞間的結構上之變化。故此說的錯誤和上說差不多。

此外關於這些學說之過去的批評，還有許多，其中也有很對的，也有不對的，凡此都不能在此多引，概而論之，過去對於意象的解釋，較妥的有兩種，一種以爲意像是一種重行的經驗或印象之再現，這種再現的原因在那裡，所再現的又是什麼？據他們的意見，以爲我們和外界接觸時，受外界影響就會在腦中某個地方留下一個痕跡。把這個痕跡用方法再提到注意中來，則原來那種影響就再行復現了像這種解釋與事實無多大幫助，確是顯然的因爲我們實在不明白痕跡是指什麼，他何以會復現，所復現的又是什麼。這與說感覺知覺是一種神經衝動同樣是不能使我們明白的，其次的一種解釋，似較前者進步一點。他以爲我們的感覺不獨可以爲外面感官所喚起，且能爲感覺神經中樞所喚起，這種由感覺神經中樞所喚起的就是意像了。不過此說仍不能使人明瞭的，到底神經中樞何以會喚起感覺呢？被喚起的究竟是些什麼，牠從那裏來的？這實在也是很費解的。外面的

本刊稿約

一，本刊範圍極廣，除文藝作品外，無論著譯，一律歡迎。

一，來稿揭載後，本刊酌奉薄酬，每千字一元至三元。不願受酬者，請聲明。

一，八千字以下之稿，不照字數核算，一次可登完者，本刊最爲歡迎。如爲精到之作，可按篇計值。

一，發給稿費，約在每下月之中旬。屆時登報通知。

一，稿末請寫明住址，並加蓋私章，稿費憑章核發。

一，來稿請用稿直格紙，繕寫清楚，並用新標點。勿左行；勿橫寫。字跡潦草，難於認識者，雖佳不錄。

一，譯稿須將作者姓名，題目原名，以及書名或雜誌名等註明；否則不錄。

一，鈔襲之稿，一經證明，恕不奉酬。

一，來稿本刊有改削之權。

一，八千字以下之稿，概不退還。請勿附寄郵票。

一，來稿請書明本刊編輯收。

中華書局發售
預約及特價

書名	數量	定價	預約／特價	出版
影印清初殿版銅活字印 古今圖書集成	八百册	八百元	一次繳款者四百元，分八次繳款者四百四十元。凡在本年六月底以前預約，而一次繳款者，只收三百八十元。預約九月底截止。(詳細辦法見樣展樣本，承索即贈。)	本年秋季起分二年全部出齊
重印聚珍倣宋版五開大本 四部備要	二千五百册	一千二百元	一次繳款者六百元。預約展期至六月底截止。(另訂分組預約之十種，丑種，午種分期繳款辦法，詳見樣本，承索即贈。)	本年秋季起二年半全部出齊
標準國音國語留聲片 白滌洲先生發音 課本 唱片一組附贈一册三組合購贈四册	三組共十六片		一、標準國音(四片)定價十元特價七元 二、標準國語(四片)定價十元特價七元 三、小學國語讀本選讀(八片)定價二十元 特價十四元 三組合購定價四十元特價廿八元	已出
中華英語留聲機片 Mrs. Clarinda Smith 發音	十五片	四十元	特價三十元 附贈課本一册及「新式英華雙解詞典」一部	已出
五彩精印 動物掛圖	廿六幅	十元	特價六元	已出
五彩精印 植物掛圖	廿五幅	十元	特價六元	已出
中日貿易統計 蔡正雅 陳善林等編	精裝一册	十二元	特價九元	已出
基本英語課本 錢歌川 張夢麟編	三册	(一)三角(二)四角(三)五角	三册合購特價一元 附贈「基本英語一覽表」一張	已出

兒童讀物全部特別廉售 (印有兒童讀物目錄承索即贈)

(甲152)

龍沐勛主編

詞學季刊

第一卷第四號出版

本期內有粵詞雅一篇精彩異常尤有關於吾粵詞學之文獻倚聲家幸勿交臂失之

要目如下

禹之鼎畫陳其年洗桐圖卷

沈虹屏女史手寫其大婦彭夫人詞稿

焦里堂手書紅薇翠竹詞卷

文道羲題任渭長畫折枝桃花團扇

研究詞學之商榷……龍沐勛

石帚非白石之攷證……楊鐵夫

韋端己年譜……夏承燾

蕙風詞史……趙尊嶽

四庫全書宋人集部補詞……唐圭璋

鏗爾詞上……彭貞隱遺著

近代名賢佚詞……葉衍蘭—梁鼎芬

粵詞雅……潘飛聲

忍古樓詞話……夏敬觀

近人詞錄……陳洵—冒廣生—嚴既澄等

詞林文苑……潘飛聲—冒廣生—黃孝紓等

通訊……張田—吳梅—邵瑞彭等

民智書局發行

大東書局　廣州財政廳前

新書出版

現代日本短篇傑作

本書爲新文學叢書之一，計有文鳥，老人，克拉拉的出家，仲展準備，猴子，三個窓，一個懷疑主義者的告白，沒有畫的畫本，女人的悲影，藝術的貧窮，馬賽的太陽，河蛙等日本短篇傑作十二篇，能表現文學的意境和異味，最合青年閱讀。

中華兒童教育社年刊　健康教育

健教教育，是歐洲世界上的一個新運動。這個運動的產生，是由於教育上和衛生上的一個新進展所促成。在我國對於健康教育，素不注意；近年以來國人鑑於國民身體的羸弱，於是竭力提倡健康教育。教育部新訂小學課程，以健康科列爲第一，足見其重要。中華兒童教育社，對於提倡及發展兒童教育，在社會上已有相當的貢獻，在這國難方殷民族爭一息存亡的期間，更以兒童爲國家未來的主人翁，關係整個民族至大，所以特將健康教育，作爲研究中心編輯道本年刊，內容係完全京滬蘇各著名小學實驗研究的結晶，爲小學校及圖書館與研究兒童教育者所宜各置一本，以備參攷。

全書一厚册實價八角

現代名家小說代表作	傅東華譯	一册八角
泡沫集	汪蔚雲作	一册五角
老處女	白序之作	一册六角
第四者	左幹臣作	一册六角
絲棉被頭	錢公俠作	一册五角
出路	彭家煌作	一册五角
英漢學生字典	沈彬編	一册八角五分

本市民衆夜校近況
男女童共一千六百餘名
定本月底舉行畢業試驗

市教育局爲普及貧民教育起見、每個學期必在市立各小學校附設夜班民衆學校、查本年度第一學期統計人數男童共四百五十一名、女童共一千零九十四名、迨至畢業時男童僅剩三百七十二名、女童七百九十二名、現第二學期入學人數男童共四百四十八名、女童共一千二百一十三名、準於本月底舉行畢業試驗云、

調查市義務教育
以便施行二期計劃時改善
教局昨通令市小各校填報

市教局曾假借市立各小學校爲推行義務教育第一期實施場所、現第一期已實施完竣、各校教職員、對于兼任功課情形如何、自應調查、以便準備第二期實施計劃時、有所改善、因此教育局特製定、調查表一種、于昨日隨文令發市立各小學校、限文到六日安填具報、茲將其令文及填表須知探錄如下、教育局通令云、案查本局前因調查市校教員狀況、曾經製就教職員調查表、令發各校查填有案、惟自本學期推行義務教育第一期實施完竣後、各校情形多有變更、如班額增加、教員調換功課、均與前表不盡符合、亟應從新調查、而資考核、茲製造調查表一種、隨文令發、仰該校長即便遵照、限文到之日、妥填二分具報、毋得延緩、切切此令、

◇填表須知◇

(一)教員類別先列校長並主任、次列各級主任、次列專科教員及助教、又專科教員如係兼任班主任須書明所任年級、主任亦應書明所任年級、(二)出身係指學校畢業而言、如某大學、高中師範科某校、(三)學歷係指在市校本科某部專科畢業之類、充任教員之經歷而言、(四)現支薪俸級數、須寫明金額及支某級薪、(五)到差年月、如係由別校調來應將初入市校年月及調來本校年月填註、(六)原任功課節數、如係幾分幾專科並照新課程份數填明、(七)證書及獎征均應塡明年月、(八)如係試用教員、應在備考欄寫「試用」二字

省民教館
建築保健院
建費六千元將興工
戲劇所已成立

(一)本省民衆教育館爲保謢民衆健康起見、特擬籌設保健院一所、當經擬具計劃、去呈省府核示、業經省府提出省務會議通過照辦、各情已見報載、頃據該館消息、關於籌設保健院一事、自經省務會議通過照辦後、現經積極籌備一切、決先行在該館門前曠地建築院址、關於院址建築費、亦經定爲六千餘元、日間即可招投工程、一俟興工、兩月後即可落成、該院組織內容、設院長一人、下設民衆診療股、民衆醫藥常識顧問股、公衆衛生股、每股設主任一員、幹事若干員、料理一切、而該院每月經常費、則在該館經費項下撥支、(二)省立民教館日前籌辦戲劇研究所、現已籌備就緒、定期本月(十五)日開始招生、凡初中畢業、品行純潔、經測驗合格者、即可入班肄業、定本年九月一日上課、查該所之設立、仍直轄於省民教館、以提倡三民主義、振發民族精神、改良社會風化爲宗旨、內部組織、設所長兼總教師一人、幹事二人、導師六人、所長兼總教師由民教館荐請教育廳委任、幹事及導師則由所長荐請館長派充、此外復分設文藝、美術、教務、事務五股、除事務股聘賴壽山負責外、餘由六導師中選委兼充、現聘各職員人選業經擬定、所長兼總教師由民教館戲劇音樂股股長李錫彭兼任、導師則爲鍾啓南、雷惠明、黃凝霖、韋碧魂、關存英、吳宛、

英國中學教育(三)

(四)學費

倫敦的各中學校的收費情形是不一致、牠們每年彼此的相差數目約自四金磅十先令至十六金磅、茲略舉數學校收費之情形如下、以資參考

(學校)	(十二歲以下的男生)	(十二歲或以上之男生)
哈保中學	九金磅	十金磅
溫德偉斯中學	十金磅十先令	十金磅十先令
斯吹恒(Streatham)中學	十二金磅十二先令	十五金磅十五先令

在溫德偉斯學校內、倘使兩個或兩個以上的兄弟同時都是繳費生、經過一年之後、每個兄弟每年的學費只須繳七金磅、凡屬通學生每年一律繳四十三金磅、一切書籍、文具及運動遊戲入場劵等費、都包含在此數目之內、

中等學校的學生不是個個都繳納學費的、因爲有百分之二十五至百分之四十的學生是享受獎學金的權利的、倫敦市參議會設立了兩萬種性質不同的獎學金、但多半是用在中等學校內的、因此、在中學考試時、往往產生爭取之現象、倘使學生家長的收入每年減至二百五十金磅時、學生的獎學金不僅供作他的學費、並且每年還增加他們二十一金磅作他們家庭的維持費、倘使學生家長的收入每年增加到四百五十金磅時則不能享受以上之權利的、

在倫敦的中學內平均每個學生的最高教育費用爲三十九金磅、而學費乃佔其中三分之一、在中學校內繳費的學生每年享受公家的費用平均要抵小學校或中心學校內的學生兩倍、這一點是普通一般人意注到的、(未完)

中大農場
下年度計劃
本年過去工作回溯

國立中山大學農學院農場於昨日上午十時、在該場洞庭湖滄朗亭舉行本年度末次場務會議、出席者計有該場主任張農等共十五人、由張農主席、行禮如儀後、報告本年度過去工作情形、略分六項、(一)肥料、本場作地遼濶、需肥甚多、向係購用、開支浩大、自請由公安局撥定東山區垃圾、月可二千担左右、又與番禺縣政府接洽在沙河建築公厠及垃圾桶、幷前在區在設置之公厠、與收用本校及各處糞尿、後農場肥料來源確定、大可減少消費、(二)勞力、本年度作地面積增加、而僱用長工人數、則較上年減少、嗣後對於僱工、益當本諸重質不重量之原則、加意管理、(三)墾植、1.竹園新闢荒地二千餘畝、種器用竹二十萬株、2.果園新闢荒崗約三百畝、種植黃皮白欖荔枝共五千株、3.茶園新闢坡地種茶五十餘畝、4.水田、新闢平坦荒地、擴充稻田八十畝、5.造林、補點松米、面積達二千畝以上、移植有加利木麻黃石栗等二萬餘株、6.育苗估地約三畝、7.增植筍竹約千餘株、擴充桑地約五畝、(四)其他、如畜牧股應用之燃料、已便之全由場內樵取自給、不用購買、又如事務方面、自本人兼總務後、較爲劃一迅速、且舉辦之登記統計、凡事都易根據查考、(五)生產、本年度全年生產確數、須俟年度終結時報告、但因建築新校舍及新闢馬路、原植果樹及波蘿損失甚多、又因本年度擴大造林經營、一切樹苗種子、均已停止發售、留以自用等、又減少數千元之收入、加之場內零星建築用林、及燃料用林均由場內自給、直接減少捐費、亦即間接增加生產、報告畢、繼發表下年度作業計劃、以減少生產費增加生產額爲原則、其最要者、如勞力方面減少工人名額、增加工資、延長工作時間(日出而作日入而息)俾農場與工人兩得其益、生產方面、則擬擴充森林苗圃、果樹苗圃、及蔬菜作物、以應內外需求而增收入云、

小學用表式樣
重行編訂

前教育廳頒佈小學各種用表式樣、對於現行章制間有未合、現由該廳再行編訂釘成一冊、昨日特隨文令發全省各小學校一體遵照云、

江亢虎前日
復在民大演講
仍講「民族復興問題」

日昨抵粵之江亢虎氏、復于十三日上午十時、應國民大學之請、往荔枝灣國民大學正校演講、講題仍爲「民族復興問題」、該校員生到場聽講者、二百餘人、演詞如下、

保存文化

今日應貴校之邀、來此演講、講題仍爲「民族復興問題」前晚在貴校第二分院已畧有講及各國文化問題、今天特將我國文化詳言之、國之文化、足以致民族興亡、有些國家亡後可復、有些則否、總之國人能保存固有之文化、則可以中興、不能保存固有之文化、便不能中興矣、故凡國人、要有對本國文化自信心、始有中興希望、試觀我國人過去心理、已失去自信心、遇事效人、尤其是慕效歐美、須知歐美之地理歷史宗教習慣等與我國不同、如果將歐美文化搬來中國摹效、易地不良、必無好果、可斷言也、

中國人對中國文化三種藉口

之失去自信心、其故安在、茲概言之、可爲藉口者、(一)藉口國家積弱、幾及百年、吾等人生數十寒暑矣、壯年有幾、焉能以過隙駒光、有挽救多年積弱、(二)藉口全國四萬萬人、自已是四萬萬份之一、何能以一人之力、來救四萬萬人、(三)不在其位、不謀其政、自已手無寸鐵、無權無勇、焉能救國、

事在人爲

吾人欲保存及發揚本國文化、非打破此三種藉口不可、(一)試看古今中外大事、亦不外是三數十年、即可成功、日本維新不過三十年、已由四等國成爲一等國矣、此種證明、隨時隨地可見、第一點藉口不可靠者一、(二)從來成大事業者、都是以少數人來策動多數人、多數人祇是盲從協助而已、可見第二點藉口又不可靠、(三)天生偉人、身體五官、衣食住行、與常人無異、所不同者、立志而已、試看孫中山先生以一平民而成大業、此第三點藉口又不可靠者三、

三點錯誤

國人對本國文化、其錯誤原因又有三點、(一)認爲本國文化、悠久歷史、已由少壯而至衰老時期、不可藥救、(二)認爲我民族比較歐美白種人、事事不如、崇仰他人、菲薄自己心理、油然而生、(三)認爲中國文化、一成不變、是死的、焉能望其進步中興、上述三種錯誤、吾人須有以糾正之、(一)人生壽命、無循環回復、民族命運則不然、譬之一井小水、如不去陳生新、日久則臭、若一湖之水則不然、湖水雖無新水侵入、日久亦能不變、此理無他、廣大故也、我國語言人種、漢滿蒙回藏、婚姻嫁娶生生不息、民族自有新生命、焉能衰老滅亡、(二)謂我人比歐美白種人爲劣、誠有是事、但吾人比白種人爲優者亦正多、(甲)富於感化力、試觀中國歷朝亡國、能把侵我之戎蠻夷狄五胡匈奴同化、(乙)富於適應力、華僑能往外國寒熱帶、不論水土環境如何、均能適應生存、(丙)富於抵抗力、譬如外國人嗜吸鴉片十年、其壽必短、此爲外國醫界公認者、中國人則不然、中國人有吸食鴉片、而能亨壽至八九十歲、能蓄妻妾八九人、又能運籌帷幄者、此可證明中國人長處、(三)謂吾人一成不變、須知某國人素有倭人之稱、但經過用優生學改良後、最近三十年來、平均統計、某國人身體的確高了二寸、此可爲明證、吾人倘能營養保護、調理身體得宜、必能優生改造、

上古自治

若謂中國文化、不合世界潮流、世界潮流、此四字新名詞、理不可解、實際封建二字、是上古三王五霸以前之地方自治、二十分田、六十歸田一語、證明二十歲向政府領田而耕、六十歲將田歸還政府、土地公有此吾人現目求之不得者、總之我國文化、是地理人情宗教道德歷史所產生、不能移植別處、歐西文化之不適用于中華、如粵省榕樹棉樹之不能移植北方、同一理也、望吾人將固有文化、保存而光大之、民族中興庶乎有望、

廣東軍事政治學校招投木材鐵料

本校現需木材鐵料二單定期六月十六日下午一時在本校部當衆投票如有欲投者可先來本校副官處取閱章程屆時競投可也

五仟元頭獎

凡吸双龍香烟者 人人可得

十佰廿枝双龍香烟吉色可到本公司各代理家換取双龍獎劵壹張頭獎贈送價值五千元金龍兩條輕而易舉幸勿錯過

大減價

鎢氣泡（印哈夫泡）　白奶泡　天藍泡

奇異安迪生 EDISON
亞司令 OSRAM
飛利浦 PHILIPS
威司汀 WESTINGHOUSE

洋價每隻（[illegible]）

瓦特數	白奶 舊價 元	白奶 舊價 角	白奶 新價 元	白奶 新價 角	天藍 舊價 元	天藍 舊價 角	天藍 新價 元	天藍 新價 角	普通 舊價 元	普通 舊價 角	普通 新價 元	普通 新價 角
四十	●	九	●	六	●	九	●	六	●	六	●	五
六十	一	一	●	七	一	一	●	七	●	八	●	六
七十五	一	四	一	●	一	四	一	●	一	●	●	八
一百	一	六	一	二	一	六	一	二	一	二	一	●
一百五	二	四	一	八	二	四	一	八	一	八	一	五
二百	三	六	三	●	三	六	三	●	三	●	二	五

上海 界白渠路 喇格納路口 中原書局新出版

作文描寫辭源

全書洋裝兩大厚册 每部價洋一元二角 特價七角二分 函購每部寄費一角 三分郵票十足收用

文學家劉鐵冷：一九三四年最新選著！

作文，必需要注重描寫，描寫，必需要注重觀察

觀察得愈切＝描寫得愈眞！

大自然的千變萬化，却是一幅無窮盡的畫片；人們的一對眼珠，便是一架現成的攝影機；天空裏的太陽和月亮，不是一盞光明燦爛的天然的炭晶燈麼？吾們只要運用那天然的攝影機，再加以腦神經的組織，寫出來的文字，自然來得眞切透澈了。全國的學子們啊！你們不苟在任何情事上，處處要留意觀察，能處處切實留意，便處處都是文章的資料。

這部書，是高初中學生做文章取材料的百寶箱

寫景 寫事 寫人 寫物 各色文章所應用的，材料和辭藻應有盡有

全書共有描寫的辭料，一千七百二十七則；都是古今文傑如：羅貫中，施耐庵，曹雪芹，吳研人，梁起超，胡適，徐志摩，郁達夫，郭沫若，張資平，張恨生，施蟄存，魯迅，周作人，茅盾，趙景深，巴金，田漢，丁玲，成仿吾，謝冰心等一百餘人的精華作品，篇篇都是爲學者的模範。

這是出版物的[illegible]，從未有過，高初中的學生，人人應讀！

◀作文描寫辭源總目▶

A編 寫景類
◎天象的描寫 太陽(有絕文卅二則) 月光(有絕文廿八則) 星(有絕文四則) 風雲雨(有六十五則) 雷電(有絕文十七則) 霜雪(有絕文十一則) 霧(有絕文八則) 露(有絕文二則) 晨(有絕文十七則) 夜(有絕文五十一則)
◎山水的描寫 山(有絕文四十則) 海(有絕文十九則) 江(有絕文十一則) 河(有絕文十二則) 湖(有絕文二十則) 泓溪冰(有絕文廿則)
◎節季的描寫 春季(有絕文十九則) 夏季(有絕文廿一則) 秋季(有絕文卅二則) 冬季(有絕文十則) 節日(有絕文八則)
◎都市的描寫 市區(有絕文十四則) 道路(有絕文十六則) 園林(有絕文十七則) 城鎮(有絕文七則)
◎鄉村的描寫 村落原野(有廿九則) 田場墓地(有廿二則)

B編 寫事類
◎生活的描寫 一般生活(五十六則) 家庭生活(四十六則) 學校生活(有十一則) 行旅生活(三十二則) 娛樂生活(五十五則)
◎風俗的描寫 一般風俗(絕文七則) 婚嫁風俗(絕文四則) 喪葬風俗(絕文六則) 迷信風俗(絕文六則)
◎禍變的描寫 天災人禍(有廿七則)
◎戰事的描寫 戰前(有絕文十一則) 戰時戰後(有十三則) 戰術(有絕文六則)

C編 寫人類
◎軀體的描寫 局部軀體(五十二則) 全部軀體(四十六則) 軀體比較(絕文八則)
◎外表的描寫 兒童少年(有六十則) 老年(有絕文十六則) 生活(絕文八十四則)
◎性情的描寫 品性感情(有廿八則) 言語舉動(十四則) 行動神情(有九則)
◎神態的描寫 笑態及哭態(卅五則) 病態及醉態(四二則) 嬌態及嫻態(有九則) 羞態及驚態(廿六則)

D編 寫物類
◎動物的描寫 飛禽走獸(六十九則) 水族及昆虫(卅五則)
◎植物的描寫 花卉(絕文四十七則) 樹木及果實(卅四則)
◎食品的描寫 點心及酒食(十七則)
◎服裝的描寫 古裝時裝(三十一則)
◎用具的描寫 用品(有絕文十九則) 珍寶(有絕文十二則) 玩具(有絕文十一則)
◎房屋的描寫 住所(有絕文卅五則) 居室及寺觀(四一則) 游藝場和旅舍(九則)
◎行具的描寫 船舶車輛(五十六則)

總經售處 廣州漢北路樂賢里內 中原書局

社會常識

治民必以文德，防邊必以武威。

電燈　（卓）

我們家庭內所用的電燈，應當知道：譬如所買的電泡，在電泡上所記的消費量，十五華脫，或廿華脫（15w. 20w.）是電力的（watt）與二支光三支光等，就是定所費電力多少；然買二支光的電泡，實濟上消費了三支光的電力，三支光等於五個華脫，故支數愈大，其消耗量亦愈多。例如六十華脫的電泡，實濟上消費到六十七華脫以上，七十五華脫之間。這是電泡材料的好壞，而定消費量的大小。假使我們家庭中，用了七枝電燈，大門點十五華脫電泡，廚房內點二十華脫電泡，書房內點三十華脫燈泡，客堂內點五十華脫電泡，每日以二十五華脫三小時計算，那一個月的消費量，要二萬三千四百華脫，其電燈費就一千華脫（即一基羅華脫）計算，爲二三．四基羅華脫，約每基羅華脫以二角計算，那就要四元六角八分的電費了。若是選購省電力的電泡，其光線幷不減弱，而每月節省二基羅華脫，一年內就可省下廿四基羅華脫電力（即四元八角）。最近新出的短線圓形電燈泡，比較從前長線長形的電泡省電。至於電泡的壽命，如經過一定的設計時間發熱帶（Filament）就要燒失，其線就要漸漸細小，而電力的消費量，亦漸漸的多了。普通不明白的人，以爲電泡能夠長久使用認爲優良品，其實電泡過于長久，泡內必要變爲黑暗，從泡內放出的光線，當然也要減弱的。換句話來說，使用多的電力，其燈光必漸黑暗，所以我們到了相當的時期，（不能因爲不斷線，就永遠不換電泡）應當重新更換。因爲換了舊燈泡，既可省節電力，又很光明，這是對于電泡應該明白的知識。說到華脫與支光數的比率，如在六十華脫以下時，相當於〇，五支光，六十華脫以上時，是一華脫一支光的計算，我們如採用優良的電泡，每夜十小時，祇消費二華脫電力已夠了，所以選購燈泡時，不可不注意材料的好壞。

飛機治病
醫學新發明

有許多疾病，需要轉地療養，這是大家所知道的；因此有些醫家，往往勸人旅行，說借此換一換新鮮空氣，轉變一下子環境，很有益於身體，但旅行却病，不足爲奇；而飛機治病，却不可謂非醫學界的新發明。

聖路易電說，有一少婦，數年前因跌仆突患急症，機能全失，形同殘廢，其後聞人言乘飛機下傾飛行，可治此症，姑一試之，竟獲奇效。現知覺已全部恢復，言笑如常，此病由仆地而起，因升天而愈，病也病得古怪，好也好得離奇。

當然這個少婦的病，是神經反常，神經反常之後，仍以非常之狀態治之，（向不乘飛機的人，教他乘了飛機，由高度直傾而下，在本人當然有非常的感覺，）於是「反」其所「反」，轉歸於正，便恢復了常度，這在醫理上說起來，可以稱之爲特殊反應；假定世界著名的醫學家能由此研究出一個道理來，確認爲飛機治病這個方法，確乎可以成立，那麼以後必定有人開設「航空醫院」，別創一格了。

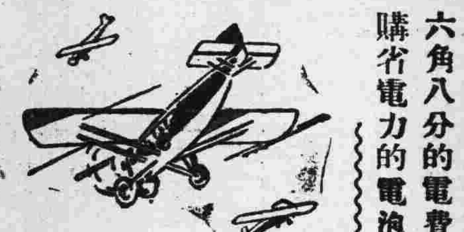

譚鴿子　（續）
歐陽

嘴之小，以大不過一個黃豆爲佳，故又稱之爲『豆嘴』。眼嘴之顏色，眼以紅色爲最佳，嘴則宜粉紅，或玉白色。他如釘嘴（嘴長如寸釘），黑鈕子嘴（色如黑鈕子），皆爲賤種。此種鴿之羽色，種類甚多，有全黑全白者，有是花色者，有黑色白夾翅者，有紫色者，中以色如野鴿，而頭眼嘴合於上述之條件者爲最難得，說者謂家鴿爲野鴿之變種，不知幾傳之後，始有與其祖宗相同之子孫出現，然其頭嘴眼又與野鴿，迴乎不同，作者不諳傳種之學，此處姑妄言之，讀者姑妄聽之可也。關於此類鴿之「頭峯」，此處亦應詳爲說明。所謂「頭峯」者，即鴿之頭部有毛凸起如峯者之謂也。頭峯大別爲三種，曰前腦峯，曰後腦峯，曰眼峯。前腦峯以狀如老僧之合手，或如含苞欲開之蓮花，爲最名貴。其他有菊花頂者，以其頭部之羽毛分散如菊花者，此亦峯之別類。他如兩毛相交叉而成蜂者，爲最劣等。後腦峯在頭之後部，有橫行毛羽，凸起如丘嶺，向上鬈伏，有如今日摩登女郎之燙髮。後腦峯『翻鴿』多有之，普通鴿則少有。眼峯在眼之後上方，其狀如一漩渦，與前兩種峯相較，則甚屬眇小，若非內行人，則多不注意及之。以上所言第二類鴿，因其美觀珍貴，故養鴿者愛護備至，多不使其勞動，故此類鴿既不善於飛，亦不良於行，且身小體胖，行時左右擺幌，有如富翁之逛馬路。因其如此，故恒易爲黃鼠狼與貓所噬食。第三類，『翻鴿』。翻鴿之所以稱爲翻鴿者，蓋因其飛時，在空屢打觔斗之故也。翻鴿所必具之條件，第一必須有前後峯，而前峯又多爲菊花頂。第二必須是毛腿。第三大多數羽毛呈醬紫色，故又稱爲「紫翻子」，然亦有白色翻子，故第三項非爲必須條件。「翻鴿」之翻法亦有兩種，一種叫作「死翻子」，另一種叫作「活翻子」。死翻子每自空際直翻而下，然後再斜撞而上，此種翻法每易撞入他家院中或室內，爲人所得；亦易爲鷹鸇所追逐。「活翻子」與前不同，一面飛行，一面倒身，其倒身有尾子向後一坐，即算了事；有完全倒一盤過，再向前飛；其落時，每每離着足點三四尺處，一連二三翻身，姿式優美，無以復加。比較言之，「活翻子」較「死翻子」爲價格昂貴，而最佳種之「活翻子」亦不易得。（未完）

本欄法律顧問

李耀祖　文明東路一七四號
李國英　大東路一〇四號
黃　策　中華北路
黎浩潮　惠愛東路一〇九號
潘　鐵　大南路十五號三樓
倪世清　惠愛中路一七七號
鄺和歆　文明路二百一十七號二樓

新紀錄的 鼎力

減價與未減品 競爭 物質色味始終如一

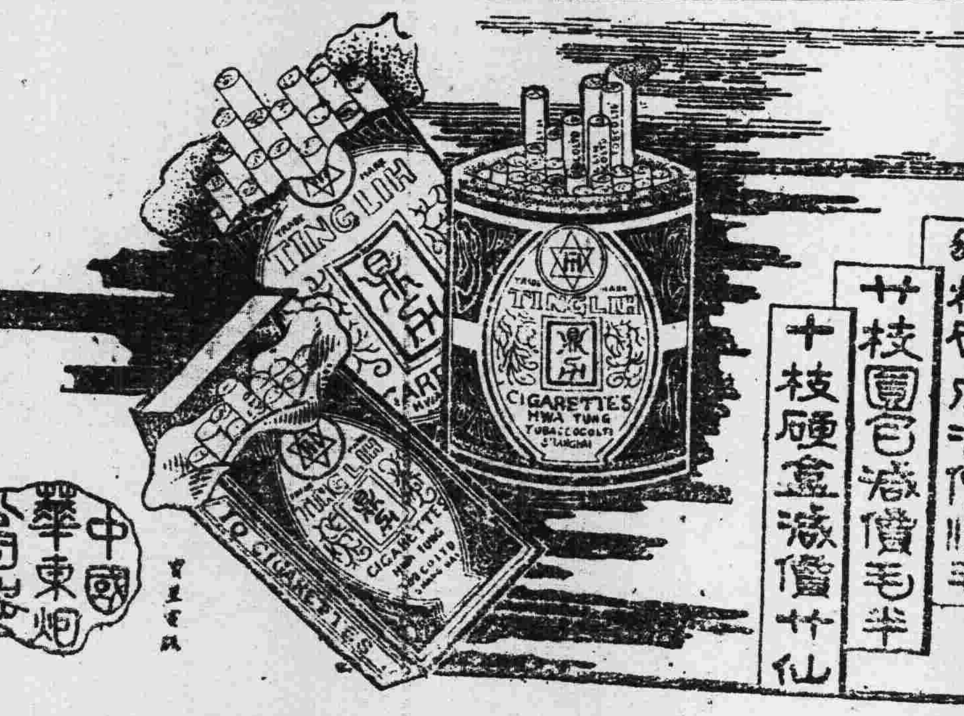

以最超等的物質而售最經濟的價錢實現國貨上烟的新紀錄與旺庄的外煙比較確有過之而無不及惠顧諸君請爲注意

七星獎券 全部獎額 弍萬弍千元

頭獎占一萬二千元　二獎三千元　三獎一千元
得獎者共六千六百餘名
平均十張有一張中獎
獎額晨鉅。得獎最易。確空前未有之大機會。
本公司資本千餘萬元。信用昭著。保證給獎。決無爛尾。

七星香烟第三期獎券辦法摘錄

（一）積存七星香烟吉包二十五個或印鐵七星吉罐十個可到本公司省內各代理店或廣州市西濠口二馬路本公司廣告部換取本公司印有號碼之第三期七星獎券一張
（二）此項獎券換至八月二十日止但未到截止之期而獎券經已發清則隨時宣佈停換九月一日在廣州市商會當衆攪珠開獎
（三）不論換清與否均照原定獎額給獎如有換餘之獎劵概送與公立孤兒院
（四）七星吉包以現在全省通行發售包面印有「七星牌香烟」等華字者爲有效吉罐則以有紅（七星香烟）等華字印在罐上者爲有效餘不適用
（五）由頭等至八等獎如得獎人認爲不合用時得易取大公司或銀行禮劵
（六）如外縣無本公司代理店之處可將此項完整吉包二十五個或吉罐十個連同回件郵票十三仙幷開具詳細地址逕寄廣州市西濠二馬路本公司廣告部即將獎劵交郵政掛號付上如無地址或姓名寄失自悞
（七）詳細辦法載在獎劵

彩別	張數	獎品	價值
頭等獎	壹張	四斤重足金大鼎一座	價值壹萬弍千元
弍等獎	壹張	鑽石白金鈪壹對	價值叁千元
叁等獎	壹張	珍珠白金鈪壹對	價值壹千元
肆等獎	壹張	座地收音機壹副	價值伍百元
伍等獎	壹張	鑽石戒指壹隻	價值肆百元
陸等獎	壹張	大理石酸枝椅壹副	價值叁百元
柒等獎	壹張	白金錶壹個連鍊	價值弍百元
捌等獎	壹張	白金錶壹個	價值壹百元
頭等上號傍獎票	壹張	珍珠白金鈪壹對	價值五百元
頭等下號傍獎票	壹張	珍珠白金鈪壹對	價值五百元
與頭等獎末尾弍字相同	陸百張	每獎七星香煙壹盒	共值三千六百三拾三元
與頭等獎末尾壹字相同	陸千張	每獎七星香煙壹包	共值一千○四十六元八毫

合計獎品共值弍萬弍千壹百柒拾元〇捌毫

七星香烟
工精料好　風行天下

南洋兄弟烟草公司

肅濟餘孽

癬癩皮膚濕毒等症雖屬輕微然而體面攸關倘治理不善每時發時止實最討人厭也倘用歐家全癬癩皮膚水便可將餘毒消除蓋此水有殺蟲止痕之功也請試用之

價目　大瓶五毫　中瓶二毫四　小瓶一毫二

總批發一德路
廣州 歐家全藥房廣告
老舖南關增沙

是，媽的！眼睛剛合下，街上便有腳步聲響，聽：——是皮鞋聲，說不定是警長，警長來點名，那嗎——睡着，這還了得！我忙從櫃台上一溜烟跳下來，跑到街心仔細地瞧，迎面果然有個人影，——一個穿旗袍的女人。是女人，——不相關的陌生人，我卽刻回轉身去，但這時忽然想起：——穿旗袍的女人，當着夜這麽深的時分，獨個兒在街上跑，要不是私娼，總之也不是十分正派的人，於是剛要拔起的腳尖又停下了。

二　來了一個抱着私生子的女郎。

剎那間，那女人走來了。藉着角落裡那盞昏黃的街燈，可看出正是一個十六七歲的女郎。她腳上套着一雙鑲有珠子的高跟皮鞋，身上那件旗袍也閃閃地發着光，這一定是很值錢的綢緞製成的，我想。她的手臂裏正小心地挾着一個包裹，瞧見我，腳步驟然凌亂，倘促地匆匆走過。這，形跡可疑哪，我忙趕上去，——

『喂！慢走！』

憑着我身上這件嚇人的制服，這句話自然不會不發生効力的：那女人果然立刻服從我的命令，——她停住腳，低下頭。我搶上前，指着她脅下的包裹說：

『裡面什麽東西？——檢查！』

『……………』她不說話，仍然低下頭，兩頰漲紅着。

不說話——形跡更可疑啦！我強把她的包裹打開，忽然『呱』的一聲哭了，嚇得我一跳，裡面包着一個生下不久的嬰兒，這眞出乎意料之外，於是，我盤問：

『那裡來的嬰兒？』

說這句話時我已換上一副面孔，一副嚴肅的面孔。是哪！要不然，怎問出下文來呢？

『自……家……，——玉芝姊的。』她支吾地答着。

支吾，這總不是好事！那嗎，機會呀！我興奮起來了，那兒腿的撈痛，這刻兒已不知一古腦兒逃到那兒去了。

『玉…姊？你的什麽親戚？』我再盤問。

『同……學……！』

『同學？哦！半夜三更抱着同學的孩子上那兒？』

『……抛…棄去！！』戰慄地。

抛棄嬰兒，聽着，我詫異起來。抛棄嬰兒會不會犯警律呢？我可以不可以干涉呢？我不曉得，於是，我沉默，暫時沉默。

一會兒，她忽然羞澀地先開口告訴我：

『這！私生子！玉芝姊令我把他抛棄去』。

她說『私生子』三字時聲音特別低微無力，由于私生子，使我連想到姦夫淫婦，更使我連想到捉姦。可不是嗎？捉姦是我們警察求之不得的勾當。在我們是有意想不到的利益的。但捉姦，我們已有一定的公式可以應付：對於私生子，這次還是破題兒第一遭碰到，那嗎，怎麽辦呢？我仍然沉默着，——想法子哪。

沉默中，她的雙頰老是含着羞紅。

忽地裡，我記起『人道』這兩個字眼來，我說：

『抛棄嬰兒，不合人道！——嘿！上警署去』！

抛棄嬰兒給別人收留，——養育，並沒有殺死他，這有什麽不合人道呢？說出後我禁不住暗笑起來，可是表面上並不笑哪！——這正是我的天才。聽了後，她不像先前那樣慌張，她從容地伸手到口袋裡掏東西去。——這正是我意料到她必演的動作。但，『上警署去』！——這一句或許也是她老早意料到我要說的啊！

三　意外地得了六十塊錢。

諸位看官！她究竟從袋裡掏出什麽東西來呢？不消說：『大來』哪！她掏出兩張五元的鈔票給我。這當兒，我的眼睛睜得格外大，滑溜溜地像魚般向四方瞧，看看有沒有別人跑來，可是，話得說清楚點：看看有沒有上司們跑來。

這時街上正沒有行人，死寂着，兩張鈔票給我緊握在掌心，我不卽刻把牠藏進袋裡去。是哪！十塊錢不算少了，但，她身上那件閃光的旗袍，和着腳上那雙鑲珠的皮鞋，怪鮮艷喲！沒有二三十塊辦不到吧，給老婆穿多麽合適，我覺得。可是，再要錢還可以，要東西怎麽行呢？於是我假裝要把鈔票退回她，而又來行着那一套，——

『上警署去！上警署去！』

聽着，他可也明白了：——不要錢而要上警署，這不是嫌錢太少是什麽呢？但，十塊錢怎會少呢？她又慌張起來，用手拍拍衣袋，表明身上那個再沒有了的樣子，乘這機會，我忙指着那旗袍，那皮鞋。

她搖搖頭，憂愁地。

不行！又是那一套，——我厲聲地：

『上警署去！』

說着，我假裝要拉扯她上警署，她不肯，那末我便叫她快把旗袍和皮鞋脫下，她又不肯，那末我便要自家兒來動手了？驟然，她又從私生子身上掏出兩張鈔票出來。

又是兩張鈔票，——每張都是十元，那末和先前的，總共三十塊了，——不算少哪！但，——

更正

广樵先生：

本月，八，十一，十二，三天『東西南北』發表拙譯『印度戲劇諸要素之發展』一文，拿來與原文對讀一遍，發覺兩個地方錯得很要緊，乞爲更正如下：

（一）八日刊的後面第三段：『於是相傳以鈿女命於天窟戶之前舞蹈爲演劇之起源。』應改爲：『於日本則是相傳以鈿女命於天窟戶之前舞蹈爲演劇之起源。』

（二）十二日刊的關於yama對yami說的話中一句：『閻美呵！他人將執着你的手呵！』應改爲：『閻美呵！讓他人執着你的手吧！』

此外，英文字排錯得太多，然無法一一更正了。

弟岑家梧

六月十二夜。

斯必棟的滅亡（九）

李雲興

『亞棟那，我要走了，八打威的姑母現在要我去替她做一件買賣，太約三天便可以完畢！』

『那很好，達蘭！』馬拉說：『我也同你去，好久好久我沒想到過八打威了。』

『不，你不能同我去，』達蘭搖了搖頭：『我打算不回來了。』

『你不回來了嗎？』斯必棟詫異的望着他：『你就住在八打威了嗎？』

『不，我不住在八打威，我要找斯必棟去了，找到他我就滿足了一生，並且我將不再離開他一步。』

斯必棟望了望馬拉的點着的頭，於是說：『唔，達蘭：我的好友，我再不能瞞你了，我就是斯必棟。這裡，這是馬拉，隔壁房子裡的就是我的黨人：斯馬安，杜馬，沙里，斯枯馬……』

『噢！斯必棟！』他擁抱住斯必棟，歡喜好像發狂一樣：『斯必棟！你爲什麼不早讓我知道！明天我就要動程，我將要盡力把事情在兩天內做好，再回來一直跟着你。』

『多謝你的好意！』

『唔，沙美——哦，馬拉，請你原諒，我還是一個人走動得靈便，我是要在兩天內回來的啊！』

明天，達蘭果然走了。一路上他在私讚着計謀的成功，一想到明天他就可以有雪亮亮的五千盾時，禁不住哈哈的笑了。那天晚上夜色很深的時候，他才到了格鄰德里堡的兵營。當他把這驚人的發現說完以後，尼德蘭兵連夜便趕到巫拉格村去。第二日上午他們到了巫拉格村時，正是斯必棟在異樣的睡得極熟，於是他便被毫無抵抗的擒獲了。另外被捕的還有三個；一個是杜馬，一個是沙里，另外一個便是斯馬安。一個村民把這消息告訴了馬拉，他便丟下了田和另外的幾個黨人逃走了。達蘭帶着尼德蘭兵到田邊時，田裡祇剩下馬拉和黨人的十幾具犂耙而已。

（五）

幾乎沒有一日政府不在深謀苦慮中，尤其是最近的這個月，爲的是接着來臨的一個月就是聖誕節。倘若他們不能在那個隆重的節日以前擒獲斯必棟，便沒有方法可以使他們以及全尼德蘭人能夠安心的而且快樂的過聖誕節。於是政府才一壁加緊地方的戒備和搜索，一壁宣佈了唯一可以辦得到的辦法——懸賞。他們所以要這樣做而且故意把賞格提高到一萬盾，爲的是他們深悉馬來人都是愛財如命的，可以因爲『半個仙』（註三）毆死人命；而且，做這類的工作唯一有効的，也就祇有同斯必棟同種族的土人。

這辦法顯然有効了，而且是有他們夢想不到的効力：僅僅是一個月另外幾天距離他們把懸賞分貼到馬來人的『巴剎』（註四）去，現在既然眞的把斯必棟擒獲了，這在他們不能不算是一樁意外的最大的安慰——或是對於自己的安全，或是對於地方的安靖、或是對於再過兩個星期就要來臨的聖誕節。

北新書局

最近新書

屈原集	郭鑄冰編	六角
男人女人	楊塵山著	六角
談女人	萍君著	四角五分
春波樓詩詞	劉大杰著	二角
修辭講話	趙景深編	六角
高中國民選一二	姜亮夫編	五角
小偵探	成紹宗譯	五角
現代遊記選上下	姜亮夫編	壹元四角
遊記選	姜亮夫編	六角
日記選上下	劉直編	壹元壹角

重版書

談虎集上下	周作人著	一元八角
魯迅論	李何林	六角半
月夜	川島著	三角半

法學編譯社

最近出版

法院辦事手續程式	郭衞編	精裝四元五角 並裝三元
標點公文程式詳解		定價一元
强制執行法講義	曹傑編	一元二角
民事訴訟實習	丁元普	一元六角
風雨飄搖	程碧冰	四角
現代青年性生活	洪紹原	九角
一個婦人的信	林淡秋	四角半
中國新文學運動史資料	張若英編	一元二角
中國統制經濟論	羅敦偉	一元六角
讀書問答集	李公樸	三角
不同集	章英	五角
民衆教育行政	童暄樵	一元八角

廣州會文堂新記書局經售

廣州(環球書局)現應各工程界之請求。代辦各種工程學。原版西書。影印本。現在已到下列數種。請購辦參考。其他學校應用西書亦均有備存

Engineering Drawing by French
法氏工程繪圖 $3.00

Electric Oscellations & Electric Waves by Pierce
派氏電流學 $4.80

Electric Power Equipment by Tarboux
塔氏電流裝置 $4.60

Heat Engines by Allen & Bursly
阿巴二氏熱力工程 $4.50

Applied Mechanics by Poorman
頗氏應用力學 $3.30

The Airplane and Its Engine in Engineering by Chatfield & Taylor
蔡泰二氏飛機工程 $3.50

廣州 環球書局 永漢北路50

自然散

專治一切痛症

主治

頭痛耳痛喉痛眼痛氣痛心痛
胆石痛腎石痛神經痛腸胃痛
創傷痛折骨痛月經痛風濕骨
痛總之任何痛症均可以治療

每包壹毫　每盒半打五毫　每安三元五毫

止痛專藥自然散乃名醫張曲江發明

藥性純良不同凡品

總經理廣洲一德路宏興葯房鵠鴣菜總行

總發行香港莊士敦道公正大葯行啓

第七十期

本期目錄

文人相妬論(上)……………吳念曾
藏本失踪事件………………羅蘭
三種不同階級的人(上)……荼菲莎
斯必楝的滅亡(九)…………李雲興

文人相妬論(上)

吳念曾

—「午夜隨筆」之十二

談到文字之獄，對于秦始皇無不切齒痛恨，都以爲他是文人的公敵。其實秦始皇所以焚書坑儒，其初並不是他的本意，陷害文人，屠殺文人，倒是文人自己鬧出來的慘劇。譬如焚書這件事，在史籍上就有這樣的記載：

「初，始皇置酒咸陽宮，僕射周靑臣進頌曰：陛下神聖，平定海內，以諸侯爲郡縣，無戰爭之患，上古所不及。始皇悅。博士淳于越曰：殷周之王千餘歲，封子弟功臣，自爲枝輔。今陛下有四海，而子弟爲匹夫，卒有田常六卿之臣，何以相救？事不師古，而能長久，非所聞也。今靑臣又面諛以重陛下之過，非忠臣也。始皇下其議。丞相李斯上書曰：異時諸侯並爭，厚招遊學。今天下已定，法令出一，百姓當家則力農工，士則學習法令。今諸生不師今而學古，非當世，惑亂黔首，聞令下則各以其學議之，入則心非，出則巷議，如此弗禁，則主勢降乎上，黨與成乎下。臣請天下有藏詩書百家語者，皆詣守尉雜燒之。有偶語詩書者，棄市；以古非今者，族；所不去者，醫藥卜筮種樹之書。若欲有學法令，以吏爲師。制曰，可。」

從這段史實看來，秦始皇雖能倂吞六國，威震四海，對于「詩書百家語」，大概是莫名其妙的。就因爲僕射周靑臣歌功頌德，博士淳于越爭風吃醋，弄得他無所適從，徵求別人的意見，終于丞相李斯上書，主張焚書，實行所謂「文化統制。」這足見主子對于文人並未仇視，他居然能用周靑臣做僕射，淳于越做博士，李斯做丞相，還有借重文人的地方。不過，這批文人一做了大官，便深恐「同行」「不師今而學古，非當世，惑亂黔首，」造成文人喧囂的局面，以致他們坐不安席，所以斬草除根，就有焚書坑儒的主張。自古文人，不僅相輕，抑且相妬，相妬的結果，就是誅殺異己，終于是「只此一家，別無分舖。」

所謂文人，「惑亂黔首，非當世」，大概是可以的；但是實行造反，怕未必有這樣的勇氣和材能。亡秦的是「甕牖繩樞之子」的陳涉，「力拔山兮氣蓋世」的項羽，和一向看不起儒生的劉邦，他們都不是文人。「秀才造反，三年不成」。話雖刻薄，其實倒是事實如此。

從「馬上得天下」的君主，也還是相信「武力統一」。實際地說，他們所怕的，只是能夠衝鋒陷陣的武士，文人是不在他們的眼下的。劉邦旣得天下，先殺韓信。宋太祖做了皇帝，就殺了鄭子明。至于文人，只要能夠歌功頌德，大概就沒有什麼危險。所以聰明狡黠的君主多半尊重文人，使他們制定朝儀，表示皇帝的尊貴，謳歌聖世，維持社會的安寧。歷代的文人，都是統治階級的附庸。旣是甘爲奴隸而不辭，難道還會說主子的壞話不成？

藏本失踪事件

羅蘭

「不能無感」之一

健忘彷彿也算是咱們祖傳的「民族性」似的，東北四省，淪爲僞滿，華北平津，勢成共管，不必說了；爲了要脅參加僞滿，要求未遂而解散遠運，通郵通車原則已成而猶未實行(我們的不好意思也。)………。正所謂一波未平，一波又起，當我們目迷五色，腦子給鬧得不可開交之際，不料現在又突以日本駐京副領藏本失踪鬧！

(十一日南京電)：「日使館報告藏本失踪消息(九日晨)後，憲警已作兩日之嚴密訪查。苦以事出奇突，難得線索。十一日晨憲警繼續出動，盡力訪查：大隊憲警並攜警犬四出郊外訪查，仍無結果。……并登報廣告，如能將藏本直接尋獲者，賞一萬元！！)；能知該員踪跡，前來報告因而尋獲者，賞洋五千元！）。」

今日港報均以大號字詳述此事，謂彼方限我一週內破案，并謂日艦多艘。紛紛開甯，名爲保僑，實謀異動云云，則此事件顯已逐漸擴大，大有急轉直下之勢了。咱們「中央」卽光以地主之誼，邦交之厚而論，爲了此事，煞費苦心，弄成手忙脚亂，活像油鍋上的螞蟻，言公言私，均無可議，正不必咱們大驚小怪。

但憑心而論，其實是寃枉的。夫首都乃我國中樞之地，新生活運動之區，治安之佳，早已聲聞於東西友邦。況且，南京的專電不說麽？京市市民，並未對日本有何過不去的感情。不觀乎「一二八」與「友邦」交鋒之役乎？京市民衆，雖亦憤慨激昂，幾乎要跟「友邦」過不去了，幸賴我「中央」持以「鎮靜」，於是偶有糾紛，自能迎刃而解，中外人等，一體相安。縱有所謂：Blue Jacket：之組織，然目的純爲「安內」，綁票架殺，似乎不能沒有也難說，但對諸堂堂「友邦」，豈有如法泡製之理？——這，無疑地，又是他們的一個惡宣傳(Damagogue)，也許就是某種直接行動底「理論的根據」。

然而，我們的「中央」竟不惜大出花紅，去找尋這「友邦」的貴賓了。

爲着幾尺南滿鐵路，可以砲毀瀋陽，一個中村(姑作有其人論)的失蹤，可以平吞四省，黨國袞袞諸公，諒能依稀憶及。祇是咱們健忘的小民，救亡猶恐不及，那里顧得到邦交？數百萬咱們的同胞，在「友邦」統治之下，盤十盤萬地「失蹤」着，似乎「中央」並未抗議過一次，而我們的友邦，也沒有出過一萬元的花紅廣告。足見「中央」之「攘外」云云，顯係烟幕，他們原是一夥兒，是咱們不應，也不能忘記的鐵一般的事實！

(水鳥外交(註)正高唱入雲，浪人砲艦政策又雙管齊下，自己不要臉，似手也不給咱們「中央」留臉，這樣的「友邦」眞不能不說是太有點那個了。

(六月十二日燈下)

(註)爲有吉標榜之外交新方式。「水鳥外交」者，猶言鳥浮水上，看來態度悠閑，而其實趾爪潛在水裏，異常忙碌；蓋陽示鎮靜，暗中緊逼，懷柔與砲艦並用也。

寫完後讀到今晨的報紙，則謂此案官方已獲重要線索，但又秘不宜布；一面是要人們商量對策。有謂如仍無下落，擬懸紅至五萬元(!!)等語，備考。

編者按：編者今晚正擬發此稿時，本報適接南京專電，謂藏本已於今日下午一時許在南京城外明陵附近尋獲。藏本原有神經紊亂病，因在郊外數日未進飲食，至身體衰弱，別無變態云云。此宗公案，諒已告一段落。但南京當局諸公因此喪魂落魄，可憐亦復可笑！

六月十三日晚

三種不同階級的人(上)

荼菲莎

一　輪着我站崗的當兒

夜深時分：——

獨個兒在寂靜的街上踱來踱去，挺無聊無聊可要幹嗎？早晚體操時何嘗是有聊呢？

但，爲了肚子——自家的肚子，老婆的肚子，………沒法哪！要不是窮，誰願意來過這辛苦的警察生涯？

今晚——輪着我站崗的當兒，腦袋老是昏沉沉的，而心緒也十分凌亂，十分焦燥；盼望那交班的時候快些降臨。可是，媽的！越盼望，越焦燥，而今晚這四個站崗的鐘頭似乎也跑得特別慢。

獨個兒在寂靜的街上站崗，無聊地。奇怪嗬！一覺無聊，腿兒便也跟着痠痛，於是，我跑上路邊一家藥材店門前，在那櫃台上輪看，——暗地裡休息一下，養養神罷！可

新書廉價

◁第二旬▷

六月十四日起至六月二十三日止

一律八折發售　門市現款爲限　存書無多　購請從速

英文中國農民運動　林東海著　定價一元六角
國學基本叢書　王文成公全書　王守仁著　定價二元二角
刑事訴訟法通義　徐朝陽著　定價一元三角
漢譯世界名著　經濟學精義　鄭學稼譯　定價七角
社會科學小叢書　勞動統計　李致遠譯　定價五角
百科小叢書　中國羊毛之品質　李秉權著　定價二角
世界文學名著　我的妻　王了一譯　定價七角
公文程式與保管　般約亭編　定價八角
史地小叢書　成吉思汗傳　馮承鈞著　定價二角
農學小叢書　除蟲菊　劉伯慶著　定價二角五分
商學小叢書　世界蠶絲業概觀　朱美予著　定價四角
師範小叢書　教育測驗概要　華超著　定價二角
師範小叢書　西洋十九世紀之教育家　陳博文著　定價三角
國學小叢書　三蘇文　葉玉麟選註　定價九角五分

商務印書館廣州分館謹啓

大廉價

辦法

中西文具　標本模型
繪圖儀器　理化器械
風琴口琴　運動用品
教育玩具　測量器具

(一律八折發售)

廣州商務印書館謹啓

世界書局舉行 各科要籍、分類廉價週

分類　以便讀者易於選擇

廉價　減輕讀者經濟負担

第三週　應用文件類

一個人不能離開社會而獨立，卽不能一日不和社會上的人們發生交際往來的。社會愈進化，人事愈繁重，那便有許多的事情，不能不靠着應用的文字來做輔助了。譬如寫一封信，定一張合約，立一張契據，起一篇公文，發一篇通啓，擬一個廣告等等，因爲材料的關係，都要靠着一種應用文件來做參攷的，所以應用文和日常生活的關係很是重要；而我們的日常生活，也常要隨着應用文的效用來維持和發展。

敝局本週把關於應用文件各種書籍，陳列出來，並廉價發售、希望各界人士都因此得着日常生活上種種的便利。

日期　六月十日下午一時起至六月十六日下午八時止

辦法　照定價一律大洋五折每人限購一部

市田徑賽今日開始
下午一時在公運場對抗
參加運動員二百十一人
明日改在上午九時舉行

廣州市體育委員會籌備數月之第一次田徑比賽會、今（十五日）午開始在省公共運動場對抗、查此次參加競賽者、市校組男女子運動員一百七十一人、市民組共四十人、市小團體單位、六小、九小、十五小、十八小、廿四小、卅一小、卅四小、卅九小、四十九小、五十三小、五十五小、六十一小、六十三小、六十九小、七十小、七十一小、勷師附小、覺覺小等校、今年比賽秩序、經由該會訂定計下午一時半起、秩序如后、

比賽秩序　第一日下午一時半起、市民男一百公尺初兩組、女一百公尺決三人、市校男一百公尺初九組共女一百公尺初七組、下午二時市民男十二磅鐵球決五人、女八磅鐵球決三人、下午三時市民男二百公尺初兩組、女二百公尺決三人、市校男八磅鐵球決四十三人、女六磅鐵球決四十二人、下午五時市民男跳高決八人、女跳高決三人、市校男一百公尺複三組、女一百公尺複三組、下午五時五十分市校男二百公尺初八組、女二百公尺初七組、第二日秩序、原定下午舉行、現經該會委員決定、改在上午九時起開始、計九時市民男一百公尺決、市校男女一百公尺決、十時市民男三百公尺決、市校男女二百公尺複三組、十一時市校男跳高決四十五人、女跳高三十三人、正午十二時市校男女二百公尺決、

明日龍舟競賽會
水體會正午十二時舉行
西郊場亦準備錦標犒賞

◇水體會◇　一年一度之龍舟大競賽、廣州東山水上體育會、每年均有舉辦、現定於本月正午十二時舉行盛大龍舟競賽會、聞今年項目較去年尤爲豐富、是日下午四時以後泳場照常開放、

◇西郊場◇　又訊、明日爲廢歷端節、各鄉龍舟來省參加競賽者、有數十艘之多、西郊游泳場特製便錦標、以便龍舟到荔灣河面競渡時頒發、以資鼓勵、而該管之鵝潭黃沙逢源三分局、是日特加派長警電船、分別巡察及到場保護、

市長杯 二屆水球賽
今日截止報名

本市東山水上體育會舉辦第二屆市長杯全市水球比賽、自開始報名後、參加者甚爲踴躍、統共有三十餘隊、現該會已定期于今（十五）日截止報名、至于比賽日期、一俟截止報名後、即行召開會議決定云

軍校籃球隊
十七日戰華研班
地點在一師球場

軍事政治學校籃球隊、曾於前月參加海陸空運動大會、榮膺首席、該隊實力素稱強勁、茲以卒業之期在即、爲聯絡體育界情感、及切磋球藝起見、特約市冠軍隊華南籃球研究班、于十七日（星期日）下午四時半、假西湖路第一師體育場作一度友誼比賽、華研班已欣然同意、屆時想有優異表演也、茲探得軍校戰陣如次、

左鋒　蔡乾仁　周璋輝
右鋒　劉士焜　鄭翠
中鋒　容鎮海　王玶衡
左衛　陳大川　金用懋
右衛　李偉乾　李武昌

昌華中學 訓練長途跑
全校學生一致參加
依照環市賽跑路線

昌華中學、爲促進學生體育運動起見、特舉辦全校學生環市長途賽跑、路線悉依照省體委會舉辦之環市賽跑路線辦理　茲定於本月十六日（星期六）晨早五時開始、現報名參加者三十餘人云

省港 足球隊又將會師
爲本省蠶絲展覽會籌款
七月一日在公運場舉行

建設廳蠶絲局、爲募款舉行蠶絲展覽會、日前特派鍾啓瑞赴港、與南華體育會足球隊接洽來省比賽事宜、查此舉業得該會同意、定七月一日晉省比賽、鍾氏昨已返省覆命、據稱自得南華會允許來省後、對特積極籌備一切、同時並與省方各隊磋商對抗問題、冀將來得收好果云、

憲兵泳場 組織拯溺班
訓練拯溺技術

憲兵司令部游泳棚、自成立後、每日均由各隊部派出員兵到場練習游泳、現林司令對於訓練游泳技術人材、異常注重、最近更組織拯溺班、飭令各部隊挑選游泳健兒入班、訓練拯溺技術、幷派出教官唐堯勳担任指導云、

佛山鷹沙 游泳場開放
今年暫免收入場劵

佛山鷹咀沙游泳場、經於本月十一日成立開放、查該場工程、係用木竹構搭男女更衣室、跳水台、等均妥善、該場主任爲普及市民游泳運動起見、決定今年免收入場劵、場內秩序、由六分局派警多名、輪流在場維持保護云、

羅慶隆離粵
曾一度返三水故鄉
據談赴非頗閱經驗

華北中距離跑健將羅慶隆氏、自出席遠運歸國抵滬後、於捷卽隨全體選手乘輪北上返平、嗣以離粵日久、於去月杪、遄回故鄉（三水）探訪故舊、前（十三）日抵廣州、記者適於昨晨在中山大學、與羅君相晤暢談有頃、藉悉羅氏原爲粵之三水人、幼居北平、現爲北平清華大學四年班生、畢業有期矣、性嗜運動、尤致力於中距離跑（八百咪一千五百咪）且得教練馬約翰之指導、技藝日進、去年雙十節全運會時、[illegible]以二分五秒二[illegible]做成八百咪全國最高紀錄、本屆出席遠運、雖名落孫山、然成績已見進步、昨晨會一度與中山大學徑賽健將趙秉衡、鍾運基、趙輝等作長[illegible]井云、此次遠運經過獲得經驗不少、今後當更努力前途云云、查羅氏業於昨日四時晚車過港、準備趁輪北上、在津滬稍事逗留、便卽返平繼續攻讀云、

南民教館 籌辦乒乓賽
定暑假期內舉行

南海縣立第一民衆教育館、前爲喚起市民注重體育起見、先後發起舉行環市賽跑及乒乓比賽、惟遲遲未見實行、記者昨爲詳悉內幕起見、特走訪該館館長、叩詢一切、據稱各項比賽、原已計劃多時、嗣因故障、致未實現、現已分別進行、且已籌集的款、准下月中旬各校放暑假時舉辦、關於游泳排球各類比賽、亦決同時舉行云、

駐贛第二師 籌開運動會
定八月一日在防次舉行

駐防贛南第一軍第二師部、以贛南軍民第二次聯合運動會、經定於本年雙十節舉行、查該師爲先事準備、並挑選手起見、特於日昨在防次舉行體育會議時、議決定於本年八月一日、舉行該師第二次運動大會、並推定陳公佩趙廷耀等爲籌備委員、負責籌備一切云、

市體會 選送市小體育教員
入省暑期體育訓練班
每校送一名酌給津貼

市體會對于選送市小體育教員赴省暑體班訓練、以便將來聯絡發展本市體育事、前日經該會常務委員詳細討論結果、議決除食宿費用外、如學費講義雜費等、由本會津貼每教員一半、幷由該會通函各校、派體育教員一人入學、（以經繳交廿三年度體育團費之學校爲限）所選送之教員、直到該會報名、幷領取津貼費、凡未繳體育團費各校、可由各該校友給、在繳交廿二年度體育團費內扣除、又入學後如功課未完、不能參與畢業考者、卽追回津貼各費、至壘球賽、則改在廿三年度上學期舉行、

大庾防軍 開闢游泳場
場址在東山麓
不久即可完成

大庾防軍第一軍司令部以酷暑將屆、特將東山山麓之小河、改闢爲大規模之游泳場、以爲庾市軍民消夏健身之所、現聞軍部連日均派有大隊長伕、在該處工作、在不久之將來、卽可全部之竣工云、

今日潮水長退表

初長	十一時
極長	三時
初退	六時
極退	九時

壹仟元大獎劵
● 購墨水筆一枝 ● 有五百元希望

本局慶祝七週年紀念酬謝顧客起見由廿三年五月一日至十一月一日止凡購四元以上墨水筆一枝附送學金獎劵一張（限送四仟張爲額）茲將贈獎等級列後

獎別	張數	學金額
特獎	壹張	伍百元
頭獎	壹張	壹百元
二獎	壹張	伍十元
三獎	壹張	四十元
四獎	壹張	叁十元

獎別	張數	學全獎
五獎	壹張	式十元
六獎	壹張	拾五元
七獎	壹張	壹十元
八獎	式十張	每獎五元
九獎	四十伍張	每獎叁元

與特獎末尾壹字相符每獎[illegible]

准于十一月一日在公共地方當衆攪珠開獎並請丘昭文羅光繁兩律師臨場監視開獎以示大公該號碼是日登報如中獎者到本局掛號對明號碼三天外憑劵領獎如開獎之後限兩月內須訖逾期作廢遺領獎金撥充善舉遺失獎劵恕不登記

廣州維新墨水筆書局　局址永漢北路　電話一五二〇

（注意）中獎者以各大公司禮劵或各大書局書劵代繳學金任從尊便

大同路　華陀中藥房

兒童菓　芎歸精　清熱餅

主治　除虫去積　健脾開胃　經期白帶　失眠遺洩　感著發熱　開胸消滯

由國歷六月九號起端午節　大減價收七折十五天

各式補酒一斤庄每瓶減實由四毫二至一元一毫二仙

電話　零沽部一五七九三　發行部一三五二五

各處藥房均有代理

易恒和堂馳名恒和丸惡癬良藥

恭頌者羅慶全別字渭樵二十九歲順德大良人經商江門不幸沾染頑皮惡癬面部頓失常觀手足痲痺痕癢異常蒙表兄鍾雲溪稱述廣州市上九甫馬路五十二號門牌恒和堂易沃林恒和丸治症特效敬聆之餘郵寄買丸吞服果然偉功今已十足痊愈復回本來面目癬痒痕癢盡能消除實感再造之恩愧無以報特綴數言登報以酬謝悃　羅慶全送刊

徐熾生醫生
統治各科

診症時間　星期一至星期六在廣州萬福路二百廿五號　星期日在香港何東行二樓

美國 病理微菌梅毒泌尿生殖器病專科 吳順天醫師專
驗梅毒血清微菌事項梅毒泌尿生殖器病

時間上午八時至九時半　下午三時至六時止

醫所永漢南一一二號　電話一三〇七二　衛生局核牌七號

各處商店均有出售

天源堂 道地參茸
始創人参膏　助消化提神氣　美顏容健體魄

大盅四員　試庄一員

大帮人参膏原料發行

營業部電話一零六零四　廣州光復南路十六號

凡到安樂園 惠顧五毫以上 送 鹽面梳打餅乾一包

本公司永漢北路支店自開幕以來辱承各界愛護情殷源源賜顧私衷感激之下愧無以報特於本市各支店（西濠口十八甫永漢北路東山）設贈送部凡到惠顧五毫以上贈送鹽面梳打餅乾一包以酬雅意此餅乾係本公司最新出品味道清香質地鬆化可口惠顧諸君請嘗試之爲日無多幸勿交臂失之

安樂園
地址：西濠口·十八甫·永漢北·東山